BUDAPEST, 1941. NOVEMBER 20. — I. ÉVFOLYAM 26. SZÁM.

MAGYAR FUTÁR

KRAJNIS FERENC LAPJA

MAGYAR HONVÉD DÉLUKRAJNÁBAN

ÁRA
20
fillér

Honvédeink

Magyar honvéd az erdei harcban.

Magyar-német tiszti tanácskozás a szovjetfronton.

Megbeszélés ütközet előtt. Kezükben térképpel beszélik meg a honvéd-tisztek a legközelebbi támadást.

Térképtanulmányozás a sínek között. Jobbra és balra harc folyik s a magyar tisztek távcsövön figyelik az eseményeket.

Magyar gyalogsági rajvonal tűzharcban.

Német vaskereszttel kitüntetett honvédek

A keleti harctéren küzdő honvédhad seregtestek tisztjei és legénysége közt vitéz magatartásukért és kiváló telje sítményeikért legutóbb a következő részesültek a *II. osztályú német vas keresztel* történt kitüntetésben:

Nyisztor Sándor őrnagy, Potzy Ed százados, Faller Gusztáv tart. százado nemes kőszegi Reményi Ede és Benl Imre főhadnagyok, Kranicz István had nagy, Ács Ferenc dr., Kliment Z. Mi hály, Torma László dr. tart. hadna gyok, Niklosz Henrik továbbszolgáló hadnagy, Durucz László, Fábián Sán dor, Sipos László és Fejérdy Győz tart. zászlósok, Pogány Ernő és Schu bert Béla hadapródőrmesterek, Nagy vári József és Laczkó Pál őrmesterek Csik Vendel, Máté József, Molnár Im re, Bodri Gyula, Alföldi Sándor tart szakaszvezetők, Baglyas Gábor, Vincz József, Gaál Sándor, Hirth József tize desek, Gaál Andor, Miltsevits Miklé és Kövesdi József őrvezetők, Grün wald Lajos, Jantó Ferenc, Fehér Já nos, Vértes Zoltán és Balla Sánd tart. szakaszvezetők, Árva Gyula, Ul József, Hegedüs László, Ujházi Bél Éles Béla és Kelenföldi János honvé dek.

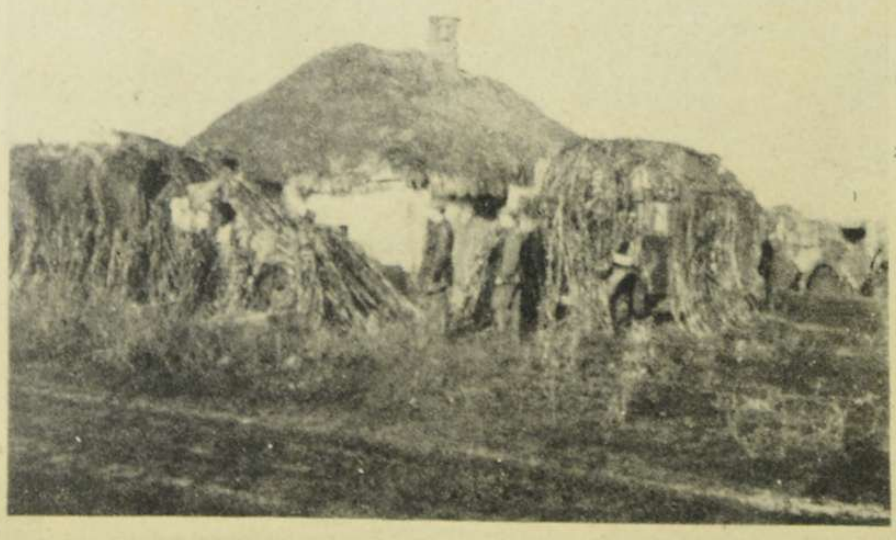

Az álcázás magas iskolája: A nádfedeles szovjet parasztház mellett szinte felismerhetetlen a náddal, kukoricaszárral álcázott két magyar katonai autó.

Az autók továbbmentek, de a sikerült álcázást megtartották.

...licsősége

„Szovjet-amazon" a honvédcsapatok által ejtett szovjetfoglyok között.

Szovjetfoglyok hosszú, végtelen sorát kísérik a magyar honvédek az arcvonal mögé.

Égő házak, falvak, tanyák a visszavonuló szovjetcsapatok nyomában. Mindent felgyujtanak maguk mögött...

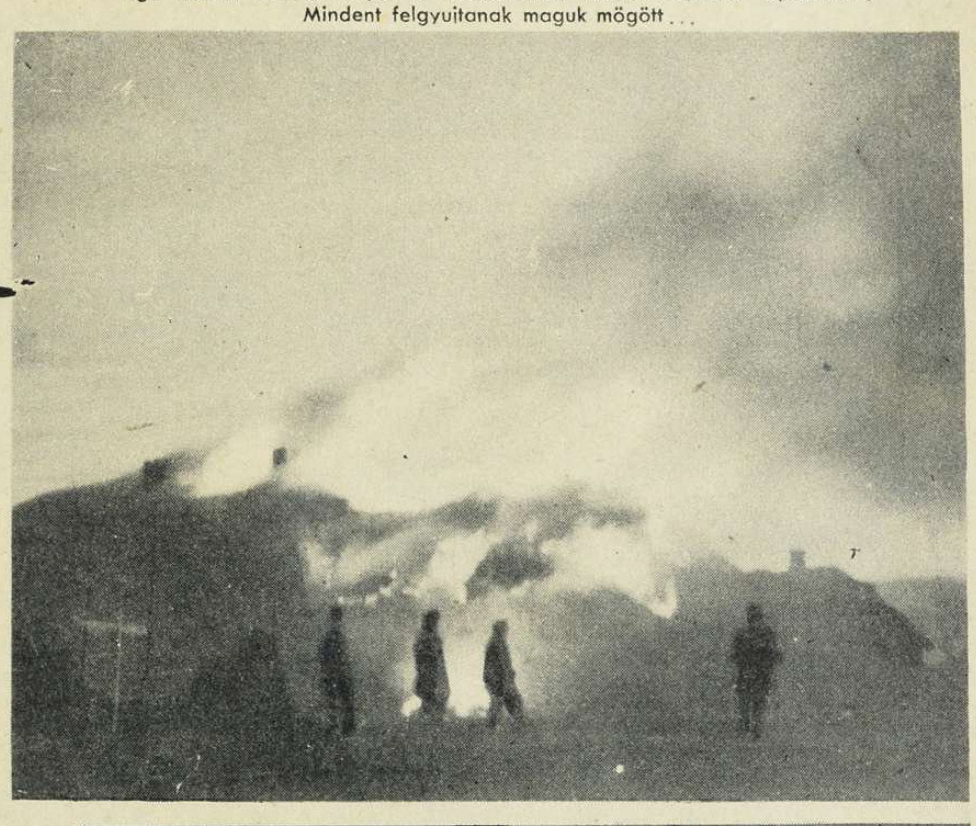

KITÜNTETTÉK A SZOVJETFRONT HŐSEIT

...ormányzó Úr a Szovjet elleni ...veletek alkalmával az ellenség ...anusított vitéz magatartásáért a ...r Arany Vitézségi Érmet ado...zta *Pilipár* Dezső ht. c. őrmes... A Magyar Nagy Ezüst Vitéz...rmet a hősi halált halt *Pintér* ... tart. c. őrvezetőnek, *Tarr* Fe... őrvezetőnek, *Horváth* V. Ist...rt. honvédnek és *Fecsik* Mihály ...nek, *Schubert* Béla hdp. őrmes... *Nagyvári* József ht. őrmester... *Molnár* Imre tart. c. szakasz...nek, *Balázs* Ferenc ht. őrmester...itéz *Major* József ht. c. őrmes... és *Gerlei* József ht. őrmester... A Magyar Kis Ezüst Vitézségi ... *Kaczmarski* Béla ht. őrmester... *Vörös* Lajos ht. őrmesternek, *Papp* ... ht. őrmesternek, *Bödör* Károly ...mesternek, *Lukács* János ht. őr...nek, *Kardos* Lajos ht. őrmester...itéz *Madarász* Lajos ht. szakasz...nek, *Markos* Róbert ht. szakasz...nek, *Piri* Imre tsz. szakaszve...k. *Pajor* József tsz. szakaszveze... *Gergovácz* Miklós tsz. szakasz...nek, *Mihály* István tsz. szakasz...nek, *Reményi* János c. szakasz...nek, *Cseke* Imre tizedesnek és ...h József tizedesnek.

...n. kir. honv. Légierők parancs... a Kormányzó által reá átruhá...atáskörben a Legfelsőbb Hadúr... az alábbi kitüntetéseket ado...mányozta a Szovjet elleni hadműveletek alkalmával:

Az ellenség előtt tanusított vitéz magatartásáért a Magyar Bronz Vitézségi Érmet *Óvári-Oss* József tart. hdp. őrmesternek, dr. *Pados* Pál pót-tart. karp. c. tizedesnek, *Budinszky* Sándor karp. honvédnek, *Imre* István ht. c. t. őrmesternek, *Vörös* Béla szakaszvezetőnek. *Vincze* László ht. őrmesternek, *Braun* Lőrinc ht. c. őrmesternek, *Dávid* Vilmos ht. szakaszvezetőnek, *Éberhardt* Mihály ht. szakaszvezetőnek, *Rusznák* Ferenc ht. szakaszvezetőnek, *Bán* Dezső tsz. szakaszvezetőnek, *Jánosi* István tsz. szakaszvezetőnek, *Molnár* Jenő tsz. szakaszvezetőnek, *Mór* Gyula tsz. szakaszvezetőnek, *Dömény* Imre szakaszvezetőnek. *Gercsényi* József szakaszvezetőnek, *Mészáros* Károly szakaszvezetőnek. *Kövesdy* István tizedesnek, *Pannuska* Gyula tizedesnek, *Stuhl* Béla tizedesnek, *Roszkos* József honvédnek, *Pálffy* Sándor ht. őrmesternek. *Romhelyi* Zoltán ht. őrmesternek. *Szántó* Miklós ht. szakaszvezetőnek. *Tilger* István ht. szakaszvezetőnek, *Deákfalvi* Béla ht. szakaszvezetőnek, *Vida* Gyula ht. szakaszvezetőnek, *Porkoláb* Miklós tsz. szakaszvezetőnek. *Dér* Ferenc tsz. szakaszvezetőnek. *Szukits* Imre tsz. szakaszvezetőnek. *Czifra* József tsz. szakaszvezetőnek és *Kefei* Ferenc tizedesnek.

Harckocsijaink ellenséges tüzben nyomulnak előre.

Repülőink egy aránylag sértetlen állapotban elfogott, kényszerleszállást végzett szovjetgép mellett.

Honvédeink hőstetteiből

Három perc története

(Varsányi Ferenc rajzai.)

1

Egyik páncéltörő ágyús rajunkat az ellenség mindjobban megközelítette. Nem használt a a leggyorsabb és legpontosabb tüzelés sem. Amindenoldalról nagy tömegben özönlő vörösök már olyan közel voltak a lövegheznagy tömegben, hogy készülhettek honvédeink a kézitusára.

A bolsi tömegeket politikai biztosaik hátulról géppuskával „ösztönözték" a bátor támadásra.

2

Balszárnyon néhány szovjetkatona be is tört a lövegállásba. Ezeket honvédeink kézitusával csakhamar elintézték.

A nagyobb tömeg azonban a jobbszárnyról rohamozott és egetverő hurihuri ordítással már-már elérték a löveget.

3

A páncéltörő ágyú raj parancsnoka Z. hadnagy és irányzója N. szakaszvezető a kézigránátrakaszokhoz ugrottak, még néhány másodperc és elvesztek.

4

A következő pillanatban robbantak a kidobott kézigránátok, pokoli pusztítást okozva a tömegben. A támadó csoport teljesen megsemmisült. Megmenekültek.

De megmenekült századuk is, melyhez be voltak osztva, mert a támadás átkaroló műveletben folytatódott volna.

A lélekjelenlét és gyorsaság iskolapéldája volt a másodpercekig tartó kézigránátharc.

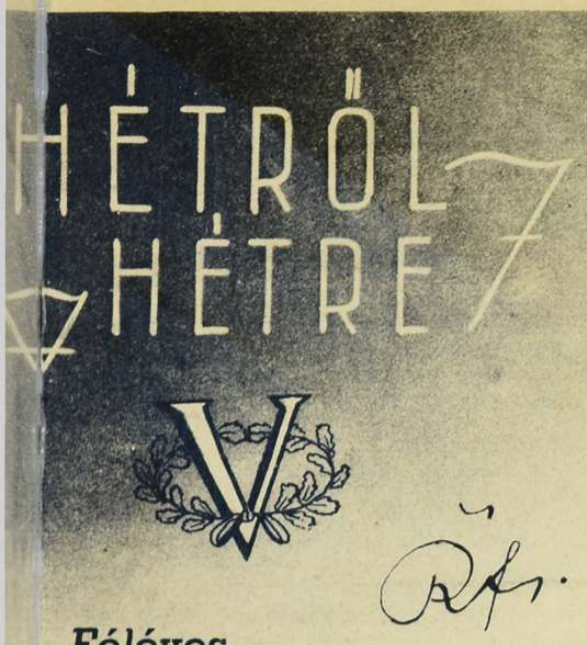

Féléves

a Magyar Futár a 26. számában s minden héten több mint 350.000 példányát olvassák a falusi és városi otthonokban... Meghatottan gondolunk a hirtelen elrepült időre, a sikeres kemény munkára, a tervek, a gondolatok, a vágyak és szándékok formakeresésére, mert újat teremtettünk s mert céljainkat és világnézetünket szívesen fogadta egy páratlanul nagy, magyar olvasótábor. Ezer nehézség állott az útunkba, amelyeknek tekintélyes részét nem is lehet eltakarítani, a háborús gazdálkodás idején küzdöttünk a kezdeti akadályokkal és a technikai kötöttségek ellen, de minden válságban megsegített bennünket az olvasók szeretete. Az első két hónapban sok mérges nyilat lövöldöztek reánk az ellentáborból; megírták, hogy messze alatta állunk a kiállítás szépségében a legdrágább külföldi lapoknak s hogy szellemünk nem olyan „előkelő" és „elfogulatlan", ahogy azt a zsidóbarát széplelkek megkívánják. Nem törekedtünk soha a régi világ híveinek és a zsidóságnak elismerésére, nem nyitottunk arcképcsarnokot az előkelőségeknek, nem tömjéneztük a fényt, a ragyogást, a tőkét, nem segítettünk semmiféle külön érdeket, mert szolgálatunk egyedül a magyarságé s mert a magyar jövendőt a dolgozó emberek millióinak közös boldogulásában látjuk. Tudjuk mi nagyon jól, hogy drága pénzért, vagy nagy támogatással, gyönyörű, színes, finom papírra nyomott hetilapot lehet szerkeszteni, de nyugodt lélekkel állíthatjuk, hogy a Magyar Futár áráért és a mai körülmények között, képanyagában gazdagabb, frissebb és független lapot, egész Európában nem lehet vásárolni! Az élő történelem futárszolgálatát látjuk el s az a büszkeségünk, hogy egy rövid félév után, létünkért százezreknek mondhatunk köszönetet a megnagyobbodott Magyarország területén s százezreket üdvözölhetünk olvasóink táborában.

Erdély érdekében

100 millió pengő értékű nyereménykötvényt bocsát ki a magyar állam, húsz esztendős visszafizetésre. A kötvények évi 4 százalékot kamatoznak s az esedékességig minden kötvény résztvesz 'a nyereményhúzásokban. Kibocsátanak 500 sorozatban 500.000 darab 200 pengő névértékű kötvényt, de 100 és 50 pengő névértékű fél- és negyed-kötvényt is lehet vásárolni. Kisorsolásra kerül a 20 év alatt, 25.779 nyeremény; közöttük 7 egymillió pengős, 4 hétszázötvenezer pengős és 14 ötszázezer pengős főnyeremény. A nyereménysorsolás már 1942 januárhavában megkezdődik s a nyeremények nem esnek jövedelemadó alá. Kötvényt jegyezni csak a folyó évben, november 24-től, december 23-ig lehet a Pénzintézeti Központ kötelékébe tartozó bankoknál, az osztálysorsjegyelárusítóknál, a Hangyaszövetkezeteknél, a postahivatalokban és a nagyobb dohányárudákban. A kötvényeket üzleti biztosítéknak és bánatpénznek mindenütt el kell fogadni. Kétségtelen dolog, hogy az erdélyi nyereménykötvény kedvező befektetés és ugyanakkor szerencsés lehetőségek forrása is. Akinek pénze, tőkéje van s annak egy részét erdélyi kötvénybe fekteti, nem jár rosszul, de bizonyos hányadban, a puszta hasznossági meggondoláson túl, minden tehetős magyar embernek, a kistőkésnek éppen úgy, mint a nagynak, erkölcsi kötelessége erőteljesen támogatni az állami célt: Erdély felvirágoztatását. Nem elég az ünneplés és lelki boldogság, — cselekedni kell Erdélyért, hogy a 20 esztendős idegen uralom nyomait véglegesen eltüntessük a földek, utak, házak, vasútvonalak, középületek, iskolák, gyúrak és műhelyek siralmasan elhanyagolt sokaságáról s eltüntessük a nyomorúságot a székely portákról is, ahol új, erős nemzedék kell felnőjjön gazdasági életének biztonságában és boldogulásának biztosított reménységében. Nem lehet már az átállítás és a sűrű összeköttetés munkájával tovább várni! Erdély szótlan panasza, remek népének munkakészsége és izzó hazaszeretete új világra vár s minden magyar kétszer segít, ha idejében siet a tőkéjével arra a gazdasági harctérre, ahol a bőséges termelés megindításával kell a magyarság életét szilárdan megalapozni. A szívünk sugallatával vásároljunk erdélyi kötvényeket!

„Munkás testvéreim!"

Igy szólította meg az ország miniszterelnöke, a munkásakadémia ünnepélyes megnyitásán az egybegyülekezett ipari dolgozókat s a címzésnek értelmet is adott a következő mondatokban:

„Szeretném, ha ugyanolyan mélyen átéreznétek, mint én, hogy ez a megszólítás nem afféle üres szónoki cifraság. Mert valóban nem az! Számotokra és számomra a munka egyformán jelenti az élet valóságos értelmét és tartalmát. A munka közösségében testvérek, társak vagyunk tehát, tekintet nélkül arra, vajjon munkapad, gép, szerszám vagy íróasztal fölé hajolva végezzük-e azt, amit a sors képességeink és hajlandóságunk irányítása szerint számunkra kijelölt. A célunk is ugyanaz. Munkánk eredményével szeretteink megélhetését és boldogulását akarjuk biztosítani s ezen át biztosítani akarjuk az életét, fejlődését, gyarapodását annak a nemzeti közösségnek, amelyhez lélek és vér szerint valamennyien elválaszthatatlanul tartozunk. Mindannyian érezzük és tudjuk, hogy ez így van s ha érzéseink és ebből fakadó elhatározásaink között nincsen különbség, vajjon mi választhat el bennünket?"

Minden szavát elfogadja Bárdossy László miniszterelnöknek az igazi nemzeti közvélemény s nincs olyan jobboldali magyar politikus, aki a pártpolitika kedvéért megakadályozni próbálná ezeknek a gondolatoknak gyakorlati érvényesülését. Mélységesen érzi a magyarság, hogy az osztálygondolkodást és az osztályharcot ki kell irtani gyökerestől a lelkekből, de ugyanakkor az élet valóságából is! És ha ezt a munkát Bárdossy László végzi el, akkor ő lesz korunk legnagyobb magyarja s még politikai ellenfelei is mélyen meghajolnak előtte. De elvégezni való óriás feladat áll előttünk, mert a magyar munkás helyzetét, bizony nem a testvéri érzés formálta mostohára, hanem a kapitalizmus és a marxizmus egyformán nemzetközi igyekezete, a zsidó tőkések, vagy helyettük a zsidó munkásvezérek jármába hajtani a munkástömegeket. Ebben az idegenlelkű küzdelemben az ipari munkásság csak veszített a megérdemelt béréből, társadalmi és gazdasági elhelyezkedésében méltánytalanul hátraszorult s nem hagyható ott, ahol van, — ha testvérnek ismerjük. Meg kell valósítani a nemzeti munka új szervezetét, új alapokra kell helyezni a munkajogot s erős önkormányzatba fogni a nemzeti szakszervezeteket, amelyekbe minden munkás egyenlő jogokkal és kötelességekkel léphet be s akkor elmúlik mint a rossz álom, az osztályharc kora s a munka becsületében felszabadult magyar munkásság lelkéből is tihanyi visszhangnak zúg majd az ország felé a szó: — testvér!...

Csak a gúnyolódás

olcsó szellemtelenségeivel tud már hadakozni a nyilt és az álcázott baloldal a szélsőjobboldali összefogás ellen. Megszaporodott a száma az olyan tintabillencseknek, akik sohasem mondják meg, hogy mit akarnak, csak mások céljait és politikáját bírálják futószalagon előállított s unalomig ismert bócher tréfálkozással. Kontár mesteremberek lettek a tréfacsinálók s megismert szolgái kenyéradó gazdáiknak. A józan értelem felülkerekedik a közvéleményben s azt kérdezi: miért nem foglalkoznak a liberális, a demokrata, a marxista és a csupazsidó érdekkörök a saját dolgaikkal, miért nem beszélnek a saját programjukról, miért nem bizonyítják be, hogy a maguk világosan kifejtett politikai szándékaiban nincs semmi zagyvaság?... Miért sepernek mindig mások házatája előtt, miért érdeklődnek 40 fokos lázban más pártok belső ügyei iránt és miért nem tudják elhanyagolni az annyiszor lecsepült, jelentéktelennek mondott jobboldali mozgalmakat?... Egyszer az a baj, hogy túlságosan radikális és tagolt a nemzeti szocialista irányzat s máskor azért vijjognak, hogy a meggondoltság kerekedik felül s a különböző pártok munkaközösségre törekszenek. Sohasem tagadta el a szélsőjobboldal a temérdek nehézséget, a sok súrlódást s az eszmék és a gondolatok erjedését s a belső küzdelmet a politikai módszerek megválasztásáért. Tudja minden értelmes ember, hogy a végső forma kitermelésének folyamata most sem ért véget, de azt is tudja, hogy a másik oldalon az illetéktelen gúnyolódás a hanyatlást és a tanácstalanságot takarja... Ha a magyar képviselőházban 63 törvényhozó a mögöttük álló párthívekkel együtt közös küzdelmet óhajt megszervezni törvényes céljainak elérésére, akkor ezt a törekvést minden jószándékú s a nemzet érdekeit szolgáló ember csak szívből üdvözölheti. Egyébként pedig nem a baloldalra tartozik az a kérdés, hogy a jobboldali pártok szétmennek, vagy összezárkóznak, mert olyan művésziesen szétforgácsolódni a legbuzgóbb igyekezettel sem tudnak, mint a balmezőnyben gyatra humorból tengődő — ellenfeleik.

Hazugságjegyzéket

szerkesztett a német Weltdienst, a londoni és a moszkvai elszidósodott rádióhírszolgálat elképesztő füllentéseiről s valóban érdemes utólag átolvasni legalább a nagyobb hazugságokat, hogy lemérhessük előre az értékét a jövőbeli állításoknak: A moszkvai rádió június 27-én közölte, hogy Németországban megtiltották a nevetést, az államhatalom védelmére... Július 8-án a szovjetrádió bemondása szerint, vörös előőrsök megfigyelték, hogy egy német páncéloskocsi bádogoldala behorpadt, mert egy német tiszt nekidőlt... Moszkvai rádió július 26-án: A német vezérkar Hitler távozását követeli... Londoni rádió július 28-án: Goebbels és Göring összevesztek Hitlerrel és beszállították őket egy gyüjtőtáborba... Az angol Daventry-rádió augusztus 4-én: Hitler bezáratja és megöleti tábornokait... Moszkvai rádió, augusztus 7-én: Kenyeret és burgonyát hetenként csak kétszer adnak a lakosságnak Németországban... Moszkvai rádió, augusztus 15-én: Berlinben géppuskákat állítottak fel az utcákon, a nyugtalanság elnyomására... Londoni rádió, augusztus 20-án: Göring birodalmi marsall, egy angol légitámadás alatt, mindkét lábát elveszítette... Moszkvai rádió, augusztus 22-én: a birodalmi kormány és sok magasrangú hivatalnok elhagyta Berlint, — nehogy fogságba kerüljenek... Reuter-hír, augusztus 27-én: Rundstedt tábornokot megölték a tisztjei... Moszkvai rádió augusztus 31-én: Német katonák levágják az orosz asszonyok fejét és feltűzik a kerítésekre... Londoni rádió, szeptember 4-én: A sebesült német katonákat a hadvezetőség hajókra rakatja s éjjel a tengerbe dobálják őket... Angol-Daventry-rádió, szeptember 17-én: A keleti fronton, a szigorú tábornoki tilalom dacára, a német katonák vörös nyaksálat hordanak s így tüntetnek a bolsevizmus mellett... Moszkvai rádió, szeptember 20-án: Kölnben, Aachenben és Berlinben a katonaság sortüzet adott a felkelőkre... Ezek a félőrült szemérmetlen hazugságok a tengelyellenes propaganda tiszavirágai. Egy napig élnek csupán; gyorsan kiderül, hogy alaptalan a hír, de a nagyobbára zsidó kürtösök mégis hisznek buzgó munkájukban, mert hiszen Jericho falai is csupasz kürtszóra dőltek össze... Igaz, hogy ez a jerichói üzlet régen volt s azóta jobb az ágyú a várak ostromához, de hány millió zsidó él a világon, aki meredten, lázasan figyeli az angliai és a szovjetorosz rádiót s lelki barátaival együtt sürgeti és üzeni az űrbe: — „Hazudjatok nekem, nagyot, kiadósat, hazudjatok csak egy félórára, mert úgy is — elhiszem...

Magyar

UJ MAGYAR REKORD A VITORLÁZÓ-REPÜLÉSBEN

Király István főhadnagyot rekordjavítási előkészületei folyamán váratlan meglepetés érte: **Mérey-Horváth Róbert**, a fiatal magyar repülő megelőzte őt s a vitorlázórepülés magyar rekordját 26 óra 55 percre javította.

Király főhadnagy tudomásul vette a meglepetést és csütörtökön, november 13-án, déli 12 órakor felszállt, hogy megdöntse az új rekordot.

Az idő kedvezett kísérletének: a mp-kénti 12—14 méteres gyorsasággal rohanó szél, ami bennünket, földön élőket három napon át boszszantott, Király főhadnagyot segítette, de végül is: nem a szélnek, hanem **tudásának és kitartásának eredménye volt, hogy pénteken délután 5 óra 47 perckor, 29 óra 47 percre javított rekordrepülés után szállt le, boldogan és büszkén a repülőtérre...**

Király főhadnagy start előtt még egyszer átvizsgálja gépét

Leszállás után bajtársai vállukra emelik az új magyar rekordert

Nem tudni, mi volt a hőpalackban, de Király főhadnagy bizony megérdemelte a kis melegítőt

MÉRAY-HORVÁTH RÓBERT tiszti segítséggel rakja össze felszállása előtt, laikus szemnek valóban nagyon törékeny gépét

A JÉGEN MÁR ZAJLIK A SPORTÉLE

A jég legkisebb bajnok-jelöltjei...

A jégen már szorgalmasan készülnek a versenyekre. Réthy Éva és Matuschek Zsuzsi befutója

Szilassy Nadinka és Kertész Elemér páros holdja

Lépihadó

Kívánsághangverseny

Talán gránáttölcsérek földomlásai mögött, talán sáros kocsik havas ponyvája alatt, — de lehet: gépfegyvertűzben és átforrósodott ágyúk roppant lobbanásaiban állt a hangszóró, amely elevenné varázsolta ezernyi tábori-levelezőlap kívánságát, vágyát és sóhaját.

A kívánsághangversenyeken csupa régi, jólismert dalok, nóták, versek és indulók keresik fel a harctéren küzdő véreinket. A magyar honvéd hősi szimfóniájával magasztosodik a műsor, amelynek minden hangját, szavát és sorát azoknak szívdobbanásaiból állították össze, akik valahol messze szovjetföldön, vérben, vasban, sárban és hóviharban, feltartóztathatatlanul űzik maguk előtt az istentelenség és rombolás vad hordáit.

És csodálatos: a vasárnapi kívánsághangverseny közönségének, a sebesülteknek és épeknek, a katonáknak és polgáriaknak, éppen a legvidámabb számoknál futott tele könnyel a szemük...

A kezén sebesült honvéd gondos szeretettel segíti fel a lépcsőkön, a lábán sebesült bajtársát.

A bajtársi közösség...

Hej, amikor még én is ott menetteltem...

Elmélyülten figyelő arcok a nézőtéren.

Ő itt, hős fia valahol a Donec mellett hallgatja a nótát...

Mankósan is szobormerev vigyázzban hallgatja a Himnuszt a magyar honvéd

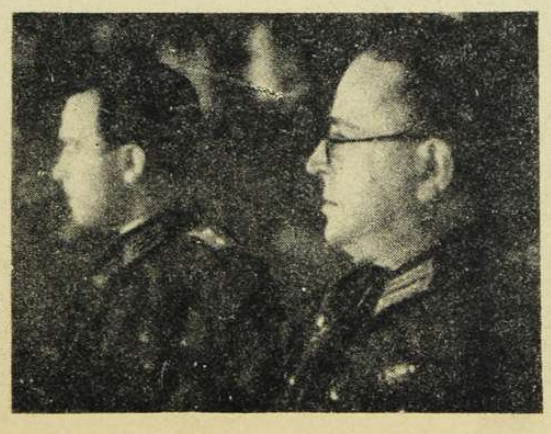

Német tisztek a Kívánsághangverseny nézőterén

Olasz légitámadás Málta szigetére

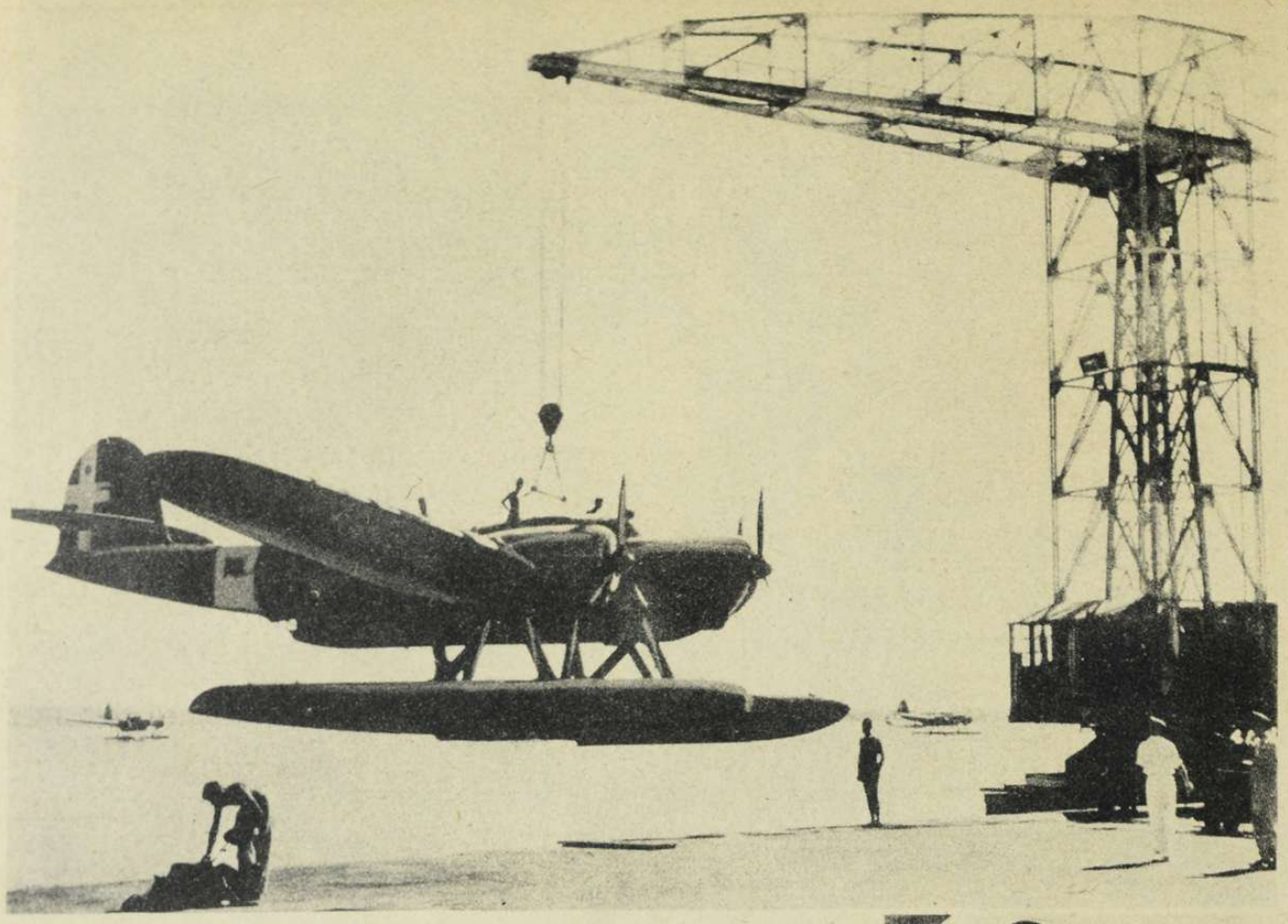

Málta angol erőditményeit bombázza legtöbbször az olasz légierő. A megszokott parancs után, a hatalmas daru a tenger vizére emeli a bombázó gépeket...

A bombázó személyzete már a motorcsónakban felölti a mentőöveket.

...beszállás és elhelyezkedés rövid percek alatt, —

...azután telbódul a három motor s a gép a reivert vízről a levegőbe emelkedik.

Egy óra mulva tüzek égnek mindenfelé a máltai kikötőben. A bombázókról még lefényképezik az eredményt s úgy indulnak vissza, hazafelé a büszke gépmadarak.

Elsüllyedt az ARK ROYAL

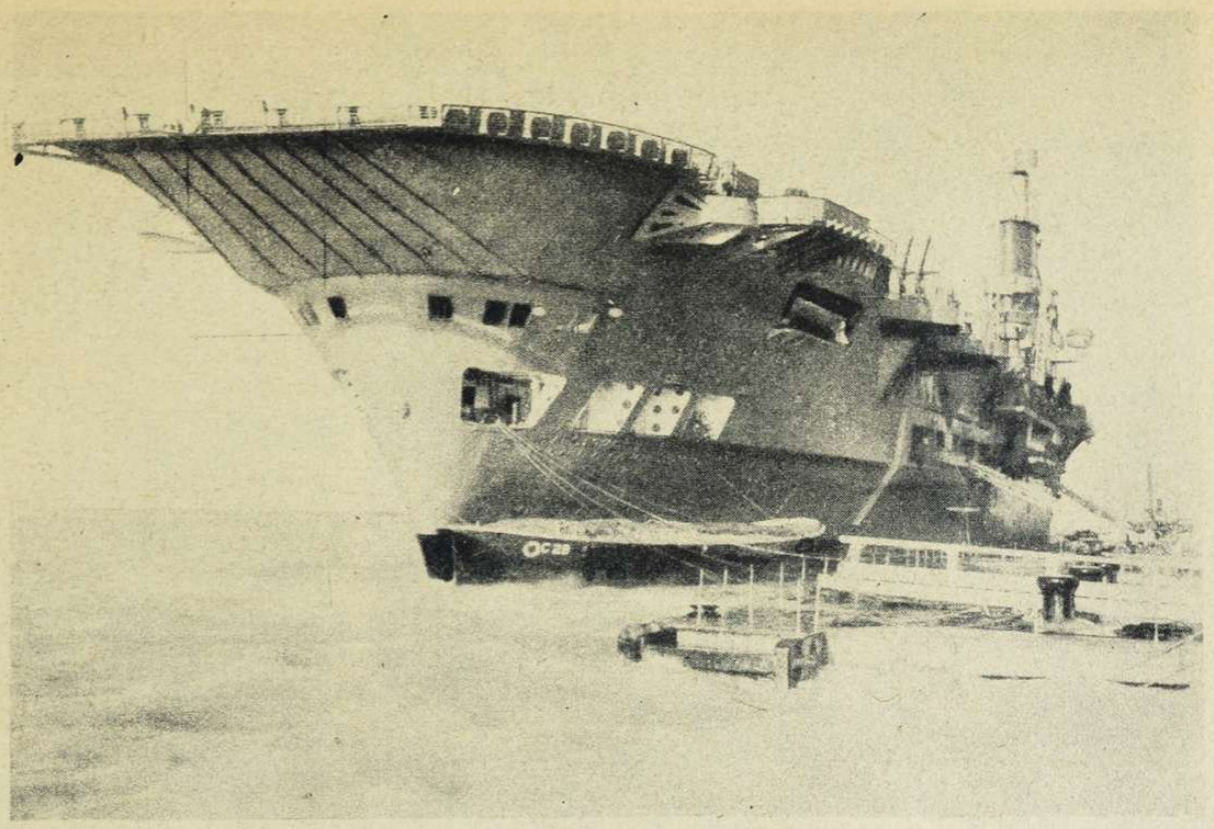

ELSÜLLYEDT AZ ARK ROYAL!
A 22,600 tonnás repülőgépanyahajót német tengeralattjárók torpedója pusztította el a Földközi tenger nyugati részén. A torpedó november 13-án lékelte meg az angol flotta büszkeségét...

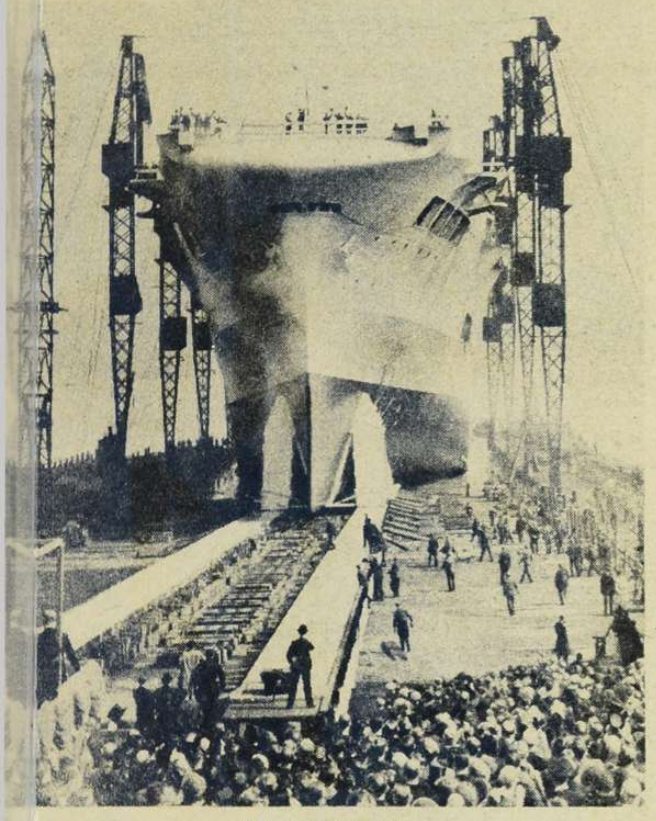

AZ ARK ROYAL
birkenheadi vízrebocsátása 1937 április 13-án. Lady Hoare ütötte hozzá a szerencsét hozó pezsgősüveget a keresztelésén, de 13-a volt...

A Földközi tengeren lezajlott rendkívül sikeres német tengeralattjáró-harc folyamán, a 31.000 tonnás Malaya olyan torpedótalálatot kapott, hogy be kellett vontatni a gibraltári kikötőbe. Az 1936-ban modernizált csatahajón 48 ágyú, 4 repülőgép és 1120 főnyi legénység volt. A Malaya már megsebesült a háború folyamán, de könnyebb sérüléseit New Yorkban kijavították. Rádióképünk amerikai felvétel a Malaya bevánszorgásáról, New York kikötőjébe. Nem valószínű, hogy a Malaya ebben a háborúban résztvehet...

A Malaya csatahajó is súlyosan megsérült

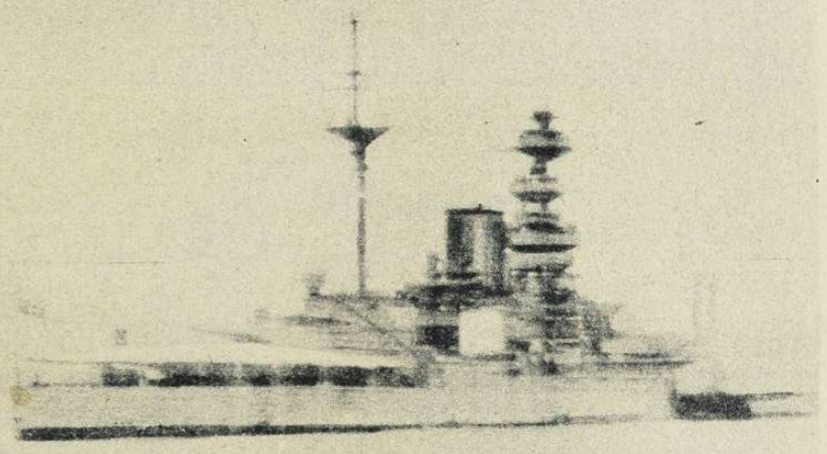

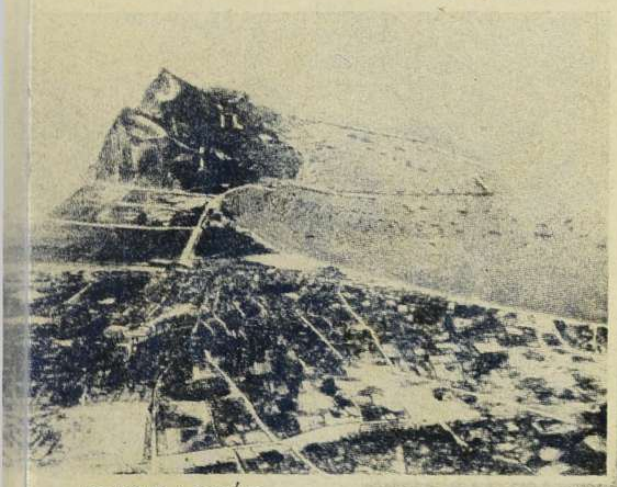

GIBRALTÁR

Anglia páncélozott vára és a hadiflotta menedékhelye a Földközi tengeren. Kikötőjében rengeteg hajó állomásozik, de mostanában sok sebesült, harcban súlyosan megrongálódott hajót vonszolnak be társai, a zárt hadikikötő javító műhelyei elé

Az angol csatahajók réme: a német tengeralattjáró...

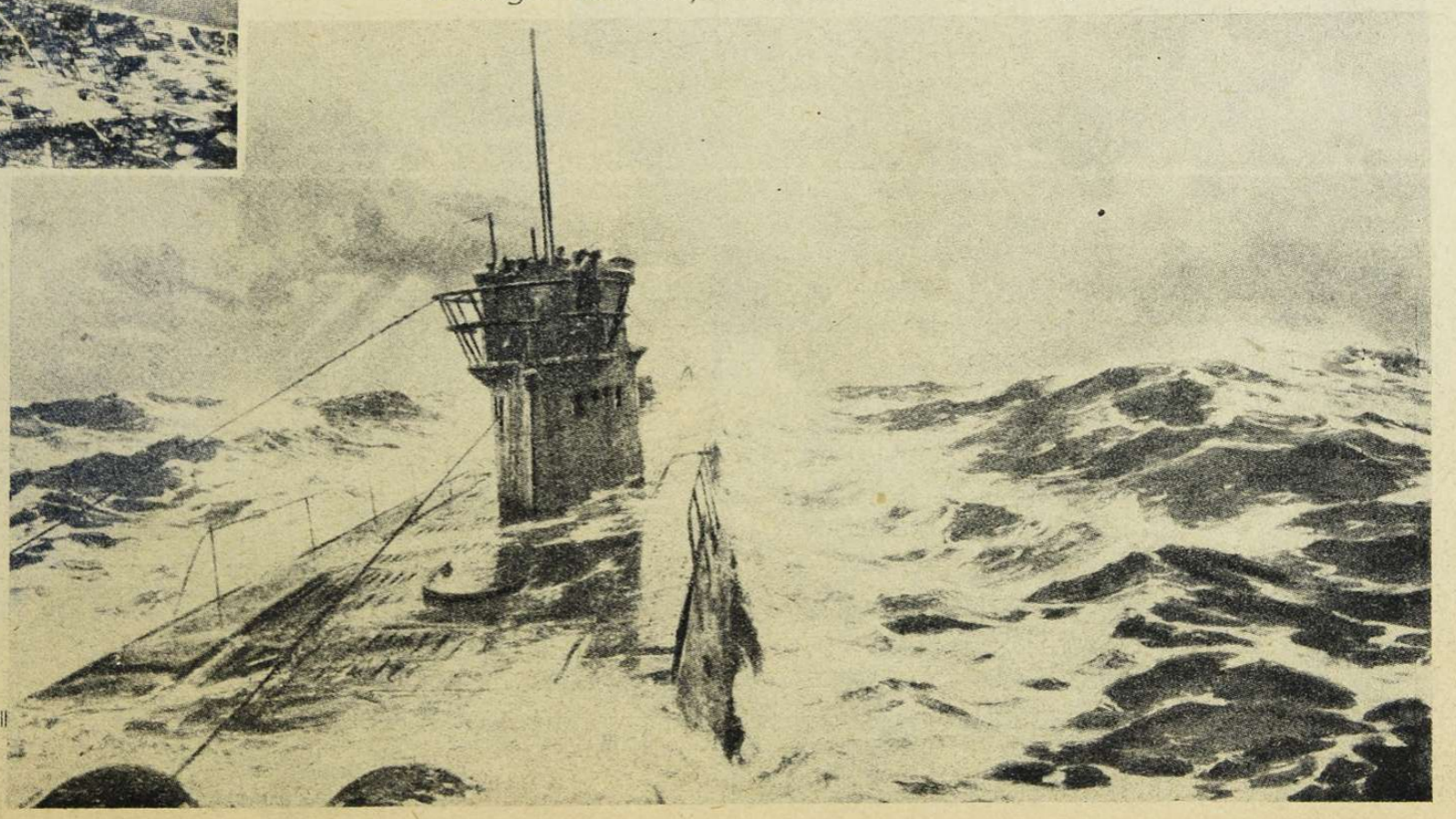

HITLER ADOLF BESZÉL MÜNCHENBEN a nemzetiszocialista mozgalom régi harcosaihoz, az első felkelés emlékünnepén.

PETAIN MARSALL, a perigny-i elemi iskolából rádióelőadást tart Franciaország összes tanulóinak. Az ősz államfő csodálatos erővel dolgozik az új francia szellem megalapozásán ...

A MEGUNT NÉPSZERŰSÉG.

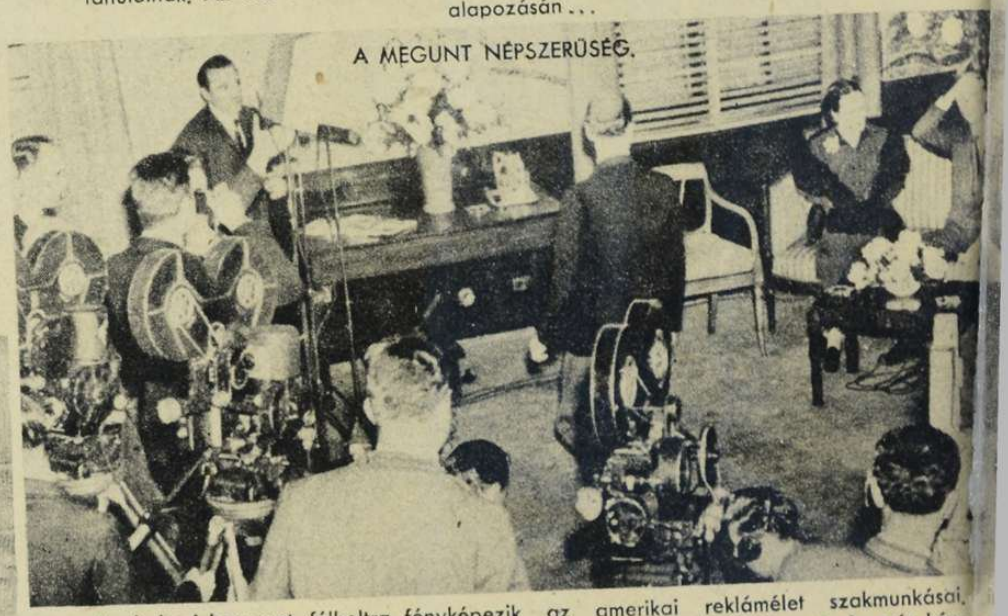

A vindsori herceget félholtra fényképezik az amerikai reklámélet szakmunkásai. Nincs menekvés sehol, az elgyötört hercegi pár fásultan tűri a rohamot, de már képtelen a barátságos mosolygásra.

A GENGSZTER ÁLDOZATA

Peter Mancuso vállalkozót a nyílt utcán agyonlőtték New York-Brooklynban. A gengszter az elhaladó iskolásgyerekek közé ugrott; a rendőrök nem tudtak rálőni s a merész gyilkos elmenekült. Nem ritka eset ez az amerikai világvárosokban ...

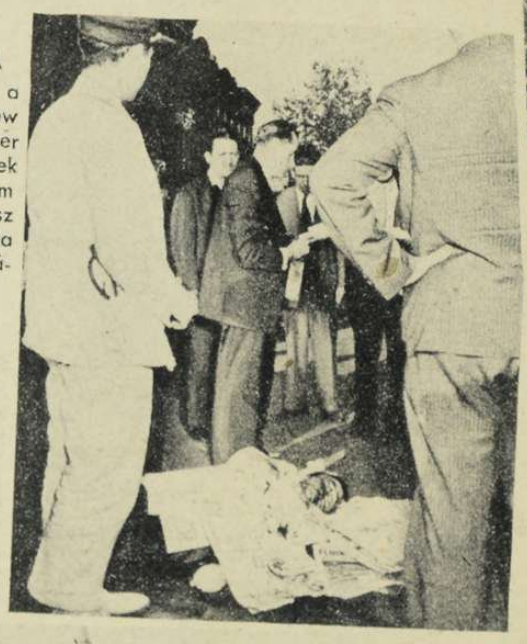

LISSZABONBÓL

új csapatok indulnak az Azori szigetekre, megvédeni Portugália birtokát, minden eshetőség ellen.

HUNTZIGER TÁBORNOK

Franciaország hadügyminisztere repülőgépével lezuhant és szörnyethalt. Képünkön a nagy francia katona sebesültekkel beszélget a marseillesi hadikórházban.

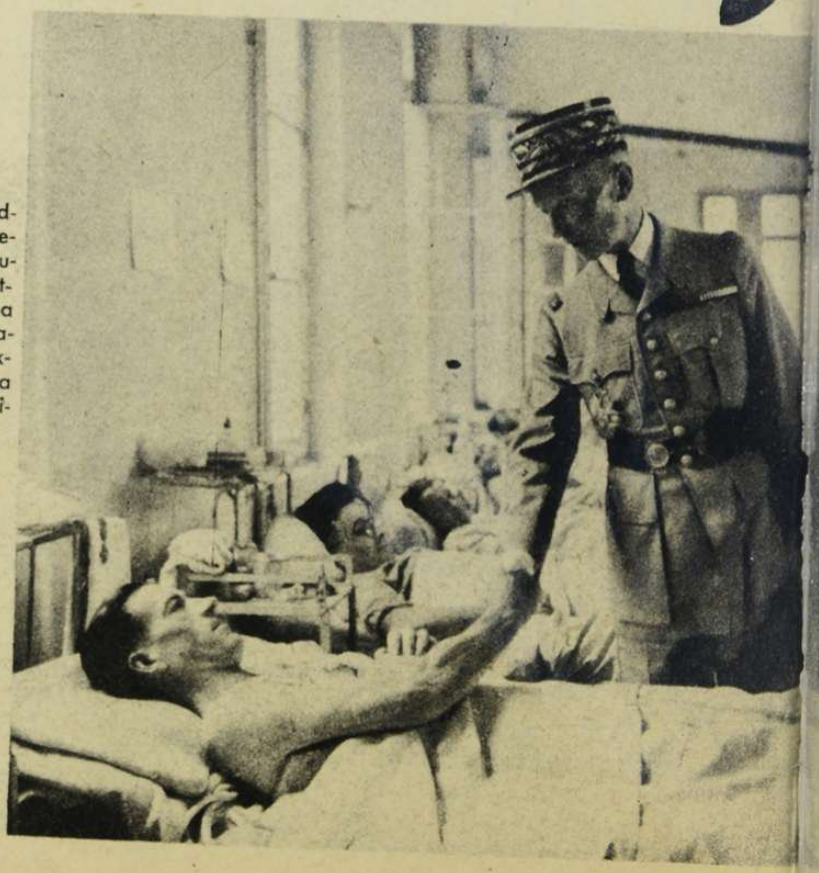

Világ

A TÖRÖK HADSEREG SZABADSÁGÜNNEPE.
Katonai dísszemle Isztambulban.

AZ OLASZ EGYSÉG HÖSEINEK EMLÉKÜNNEPE RÓMÁBAN.
Mussolini kíséri a Róma ostrománál 1849-ben elesett Goffredo Mamoli Genoese, a költő és szabadsághős urnáját.

WIDKUN QUISLING a norvég nemzetiszocialisták vezére, a szovjetharctérre induló norvég önkéntesek előtt beszél.

AKI LE AKARJA FÉNYKÉPEZNI A VILÁGOT.

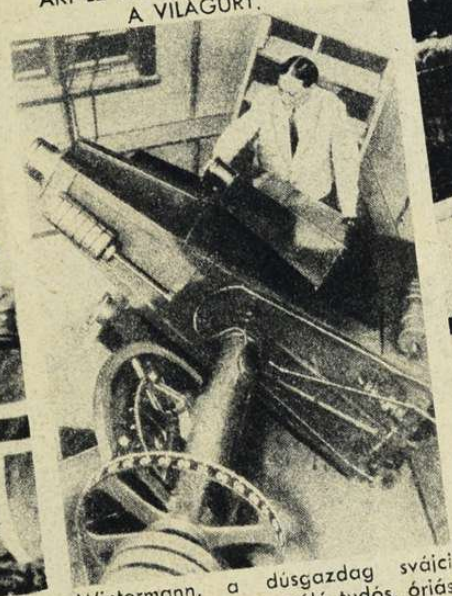

Wintermann, a dúsgazdag svájci bankár és csillagvizsgáló tudós, óriás fényképezőgépek sorozatával próbálja a világmindenség körtérképét összeállítani.

AMERIKAI CSENDÉLET.
Gumibottal tartják kordában a rendőrök a sztrájkoló-kat Cansas City utcáin. A sztrájk első napján a fel-dühödött munkások szétrombolták a város elektromos üzemének gépeit.

...ujság

A HÉT LEGÉRDEKESEBB KÉPE.

Lord Halifax, (jobbról második) Anglia követe az Egyesült Államokban, ellátogatott Detroitba, ahol a háború ellen tüntető amerikai asszonyok tojással és paradicsommal megdobálták. Ezen az amerikai rádióképen, a nyíllal megjelölt paradicsom volt a jel a súlyos tüntetés megkezdéséhez. A zavargásoknak később a rendőrség vetett véget...

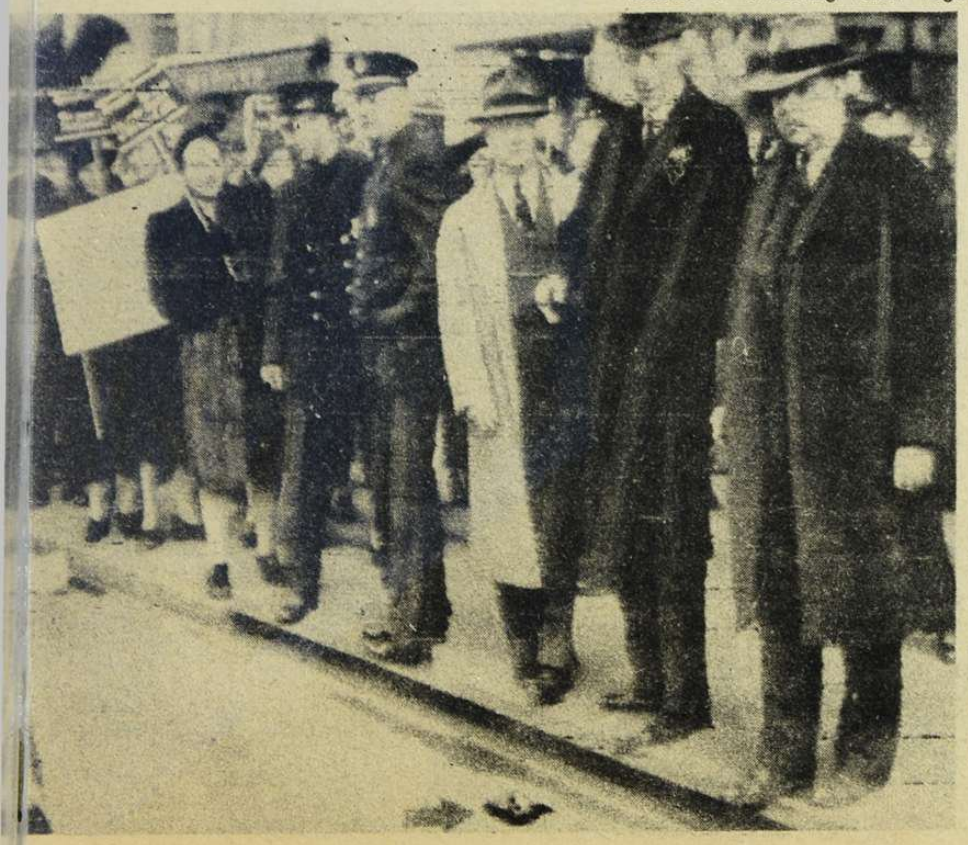

ELFIE MAYERHOFER a „drávaparti csalogány", aki tüneményes pályafutással Berlin legkedveltebb énekesnője lett.

A HÁBORÚ MÉLYSÉGEIBŐL

HARC UTÁN... NINCS AZ A SZÍNÉSZ, AKI A VÉRES, HALÁLOS KÜZDELEM ÉLMÉNYEIT ÚGY TUDNÁ MEGJÁTSZANI, AHOGY A KATONA ÁTÉLI, — ARCÁN AZ ELMÚLOTT, DE KÍSÉRTŐ VESZEDELEM ÉS FÁRADSÁG EMBERI VONÁSAIVAL.

REGGELI MOSAKODÁS AZ ÉSZAKI JEGESTENGER PARTJÁN. A német hegyivadászok tartják megszállva ezt a titokzatos frontszakaszt.

NÉMET ÉS FINN KATONA A KÖZÖS HARC UTÁN BARÁTSÁGOSAN „BESZÉLGETNEK", PEDIG NEM ÉRTIK EGYMÁS NYELVÉT. A FINN TESTVÉR ÉPPEN EGY ELFELEJTETT NÉMET SZÓT KERESGÉL AZ EMLÉKEZETÉBEN, DE SEHOGYSEM TALÁLJA...

ROHAMOSZTAGOSOK...

KATONATÁNC...
Mélyvízű patakon gázoltak át a harcban a rohamosztagosok. A parton összefogódzkodnak s kifolyatják a vizet csizmáikból.

A MOSZKVAI HARCOKBAN
Néhány darab száraz fa nagy áldás. A konzervhús a bográcsba kerül, a meleg étel újjáéleszti a katonat; — még egy cigaretta s aztán szétrúgják a tüzet és indulnak tovább, új küzdelmekbe...

A CIVIL BETEGEKET IS MEGVIZSGÁLJA A KATONAORVOS AZ ELFOGLALT UKRÁN TERÜLETEN.

NÉMA BÚCSÚ AZ ELESETT BAJTÁRSTÓL...

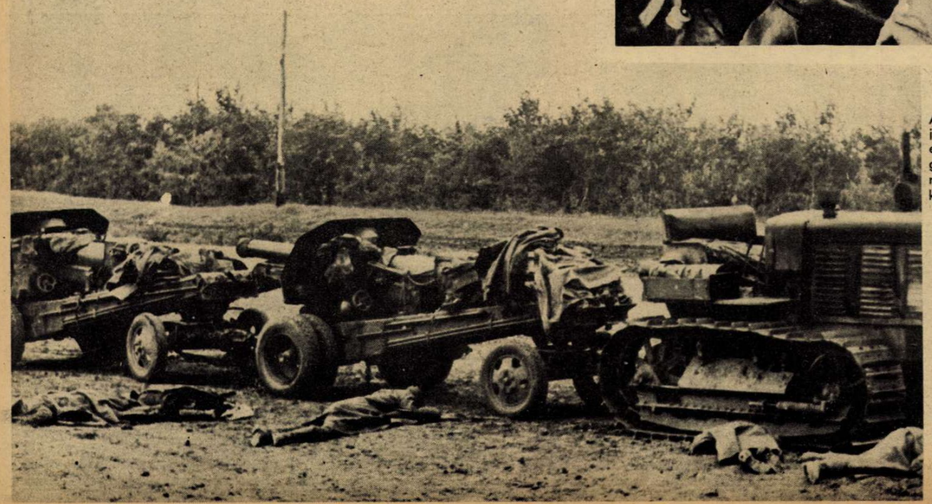

AZ AZOVI-TENGER PARTJÁN.
A felvonuló szovjetüteget útközben elkapta a német géppuskák tüze s nem maradt élő katona az ágyúk körül...

A GYILKOS SZOVJETURALOM!
A dorpáti szovjetbörtön udvarát felásták, néhány elfogott terrorista borzalmas vallomása után s a halottak százait találták meg a kövezet alatt... A tömegsírokból, agnoszkálás után, a temetőbe szállítják a kivégzett hazafiak tetemeit örök nyugalomra.

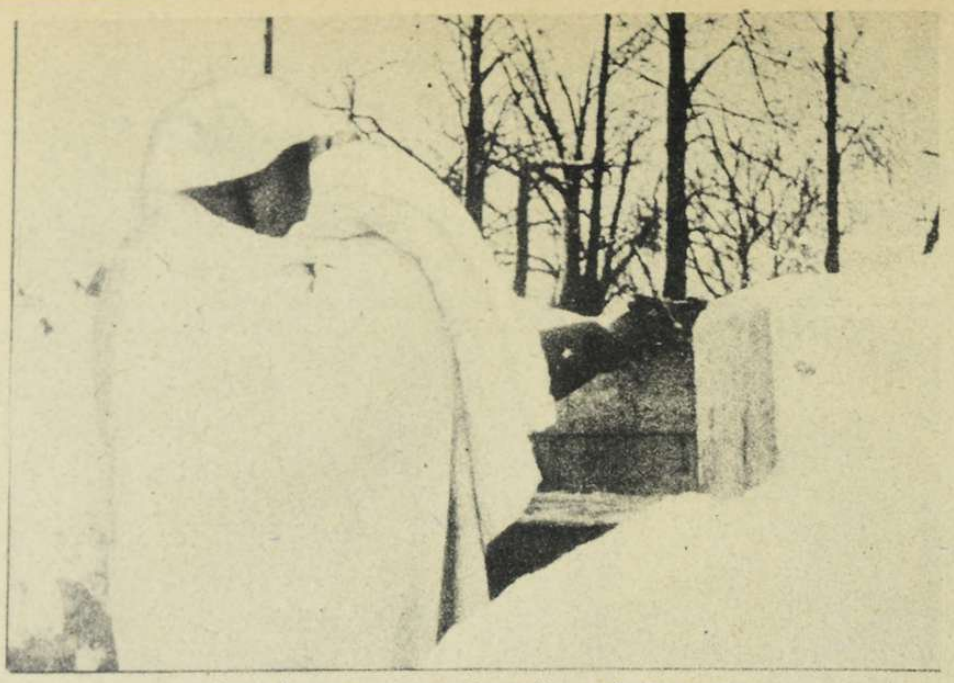

NÉMET ÖRSZEM LENINGRÁD ELŐTT, HÓKÖPENYBEN

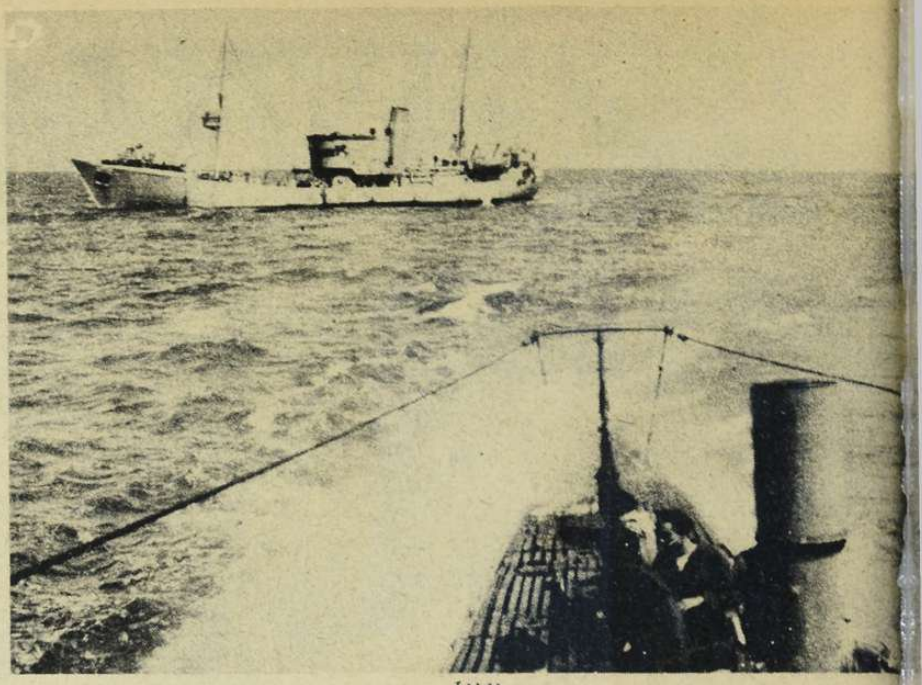

ÁLLJ!...

Olasz tengeralattjáró megállít egy gyanús hajót a Földközi-tengeren. Néhány p mulva a hajó fedélzetén lesznek az olaszok, megvizsgálni a papírokat és rakományt...

HADIJELENTÉSEK, CSATÁK ÉS UJ

A *lengyel hadjárat* 1939 szeptember 1-én kezdődött s *négy és fél hét* mulva elesett Hela szigete, az utolsó fellegvár a lengyel seregek kezében . . . *Norvégiában két hónap alatt* már Narvik csataterére is csönd borult. A *nyugati hadjárat* 1940 május 10-én indult meg s rövid *hat hét* elegendő volt Hollandia, Belgium és Franciaország haderejének fegyverletételéhez. A *balkán háborút* 1941 április 6-án idézte fel Belgrád árulása és *tizenegy nap után* a szerb hadsereg feltételek nélkül kapitulált s újabb *tíz nap* volt szükséges csupán az *athéni bevonuláshoz*... Május 1-én már egyetlen szabad, fegyveres angol katona sem állott a Balkánon: *huszonhat nap alatt* befejeződött a háború!

Tieschovitz tábornok sorolja fel egy igen fontos katonai elmefuttatásában ezeket az adatokat s természetesnek mondja ilyen villámgyors eredmények után, széles köröknek azt az események elé vetített hitét, hogy a Szovjetoroszország ellen vezetett hadjárat is hasonló gyorsasággal zajlik le... A keleti háború nem igazolta ezt a türelmetlen, laikus várakozást, mert nem is igazolhatta. A nyugati és déli arcvonalakon néhány száz kilométeren történt a döntés, a szovjet elleni küzdelem azonban, közel 2000 kilométeres fronton folyik. Ma már tudjuk, hogy *a vörös hadsereg, a német után, Európa legerősebb hadserege volt*, amelyre a szovjet 1935 és 1941 között csak csillagászati számokban kifejezhető összegeket költött. A hatalmas haderő arányosan megoszlott az óriási határvonalon s haditörvényszékkel fenyegetett tisztikara és pisztollyal terrorizált legénysége kétségbeesetten verekedett mindenütt. A szovjetbirodalom politikai vezetősége nagyon jól tudta, hogy ebben a világnézeti harcban csak győzni, vagy elpusztulni lehet s halálos szükségből választotta a második utat... A katonai értelemnek és a meggondolásnak nincs semmi szerepe a szovjet hadvezetésben: Sztalin utolsó beszéde rikító fényt vet a rombolás elvakult szellemére, amely milliókat hajlandó feláldozni néhány ezer kommunista vezér megmaradásáért s *kényszeríteni is tudja* a rémült tömegeket vérbefulladó sorsuk vállalására. A kaukázusi postarablóból kigubózott bolseviki államfőtitkár meghirdette, hogy *„az utolsó emberig ki fogjuk irtani a németeket s számukra nem lesz kegyelem"*, — s ennek a merész ígéretnek beváltásához csak azt kérte az angoloktól, hogy nyissanak sürgősen egy nyugati frontot... Az angolok nem sietnek a nyitogatással s egyelőre csak a keleti arcvonalon dühöng a háború, amely *lassabban bár, de acélos biztonsággal felőrli és szétmorzsolja a szovjet maradék erejét.*

Hósivatagok végtelensége

a keleti harctér. Beköszöntött hirtelenül a téli fagy, jég, zuzmara, vastag hótakaró borul az északi és a középső arcvonalra, csontig hasogatja a katonákat a felkelő vihar, a sátortáborokból a föld alá kényszerülnek a csapatok és mégis százszor jobb ez az időjárás, mint az orosz ősz, az örökös nedvesség, a nappali pocsolya és az éjjeli embertelen lehülés, amely ráfagyasztja a harcosokra a ruhát... A napokban olvastam egy megrendítő leírást a szovjetfoglyok útjáról a hósivatagokon át. Három nyolckilométeres-oszlop vonult el a haditudósító előtt, közel 100.000 ember, egy hallgató, fegyvertelen, eltompult tömeg, rongyokban, rossz, szakadozott lábbeliben, amolyan félkatonák, akiket lélegzetnélküli sietségben a frontra dobtak, kitölteni Timosenko seregének széles szakadékait. A német támadás fogságba sodorta őket, mielőtt még hozzászokhattak volna a fegyverkezeléshez. Masiroznak lélektelen lomha fáradsággal, rá sem néznek kidülő bajtársukra s csak akkor rándul végig rajtuk az izgalom, ha elhullott lovat látnak. *Pillanatok alatt leszaggatják a húst a csontokról* . . . Nem ettek a fogságbajutás előtt s messze van még a gyüjtőtábor. A kisszámú őrség nem tűrheti a késlekedést, sietni kell, hogy célhoz érjenek, mielőtt

GUDERIÁN TÁBORNOK PÁNCÉLOS ROHAMCSAPATAI AZ ÉLEN JÁRNAK MOSZKVA IRÁNYÁBAN...

PORTUGÁL TISZTI KÜLDÖTTSÉG a leningrádi német fronton megszemléli az állások

VIDÁM TEREFERE ÉS FALATOZÁS A HAVAS SZOVJETVILÁGBAN

BEFÚJTA AZ UTAT A HÓ...

FORDULATOK

Irta: Rajniss Ferenc

leszáll az éjszaka. Ahol elfogták őket, ott nem volt semmi élelem, mert a vad parancs szerint el kell pusztítani mindent. Ki felelős az oktalan szenvedésekért? ... Mintha Napoleon vert seregei dülöngnének a havas utakon, valamikor 1812-ben ... De ezek oroszok, a szovjet áldozatai, akik dehogy maradnának el a kis őrségtől, mikor alig várják, hogy bekerülhessenek a fogolytáborba! Szörnyű a kép és jellemző: *a tél nem segít a vörös hadseregnek, mert hitvány a felszerelése s az elkínzott emberanyaga elhull a megpróbáltatásokban, mielőtt a szövetséges európai seregeket komolyan megviselné a zord időjárás.* Északon a finnek beleizmosodnak a hórengetegekbe ... Most érzik magukat otthon, a hazai erdők káprázató fehér világában, sítalpakon, fehér köpenyegekben. A német páncélosok pedig kilódulnak a mocsaras talajból, rámehetnek a rossz utakra s előre lendülhet az ingoványokba rekedt támadás. *A gondosan előkészített felgöngyölítés a döntő szakaszokon megkezdődhetik, Tél tábornok segítségével ...*

A hadijelentések

szükszavúak a hét folyamán. *Kétségtelen, hogy nagyszabású felszámolások előtt állunk s ilyenkor mindig rövid és tartózkodó a nyilvánosságra bocsátott helyzetjelentés.*

Az északi frontszakaszon megélénkültek a harcok. *Északkaréliában* német és finn csapatok megsemmisítettek egy szovjethadosztályt s erős harcokban 700 kiserődöt foglaltak el. Az önálló finn hadsereg *Juustiijaervin* közelében áttörte a szovjet arcvonalat s 30 kilométer közelségbe került a Murmanszk-vasúthoz. A finn előnyomulás minden szakaszán erősödik a tűzharc.

Leningrád körzetében szakadatlan közelharcokban helyi jelentőségű kitörési kísérleteket vetettek vissza a németek, a légi haderő hevesen bombázza a leningrádi katonai célpontokat, a nehéz tüzérség Kronstadtot lövi s bizonyos, hogy a város nagyobb véráldozatok nélkül az éhség és a hideg kegyetlen nyomása alatt német kézre kerül. Az *Ilmen- és a Ladoga-tó* közötti hadműveleteket *Tichvin* elfoglalása koronázta meg. Ennél a fontos vasúti csomópontnál *kettészakadt az utolsónak megmaradt Vologda—leningrádi vasútvonal s a finn és a német csapatokat már csak egy mocsaras, gyér erdős és kevés úttal ellátott keskeny terület választja el egymástól, ideig-óráig.* A Tichvinért folytatott harcokban 20.000 fogoly, 96 harcikocsi és 179 ágyú a zsákmány s az elfoglalt állásokból új támadások vezetik be az északi előretörést.

A moszkvai körzet minden részén fellángolt a harc. A szovjetcsapatok sok helyen támadnak,

A SPANYOL AZÚR-HADOSZTÁLY PARANCSNOKSÁGÁN RAJZOLJÁK A SZOVJETFRONT RÉSZLETTÉRKÉPEIT

A HONVÉD GYORSCSAPATOK ELŐNYOMULÁSA ÚTTALAN-UTAKON

TŰZ A KÖDÖN ÁTI

Donec-medence birtokáért folytatott végső harcokban, a szovjet állásait mesterséges ködbe borítja, de ez a mesterkedés sem késlelteti sokáig a rohamot.

KRONSTADT BOMBÁZÁSA

Szovjet hadihajó ég a kikötő bejáratánál.

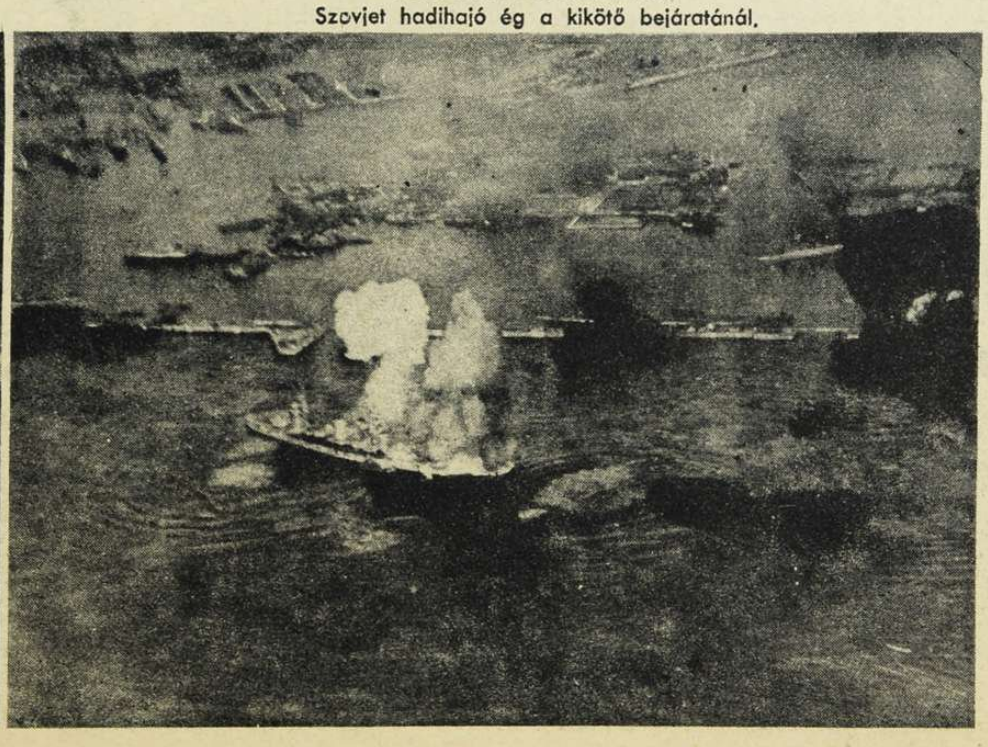

Leningrád körül

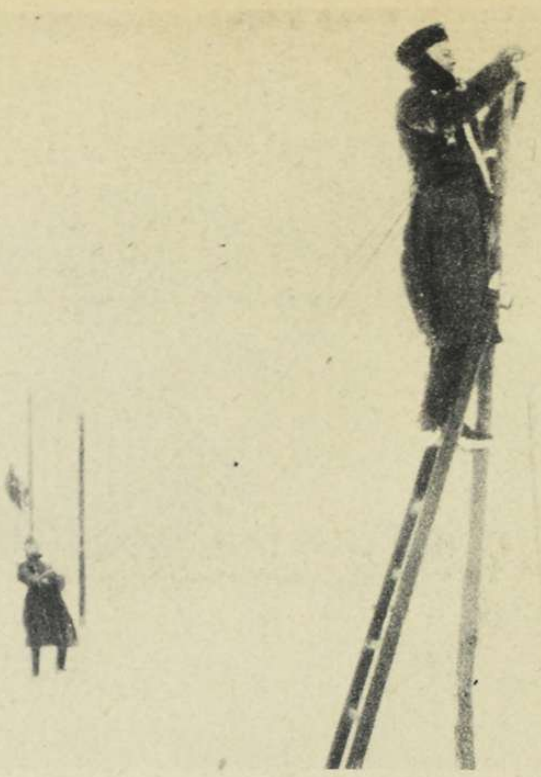

LENINGRÁD KÖRÜL A NÉMET MŰSZAKI CSAPATOK SZERELIK A VEZETÉKEKET.

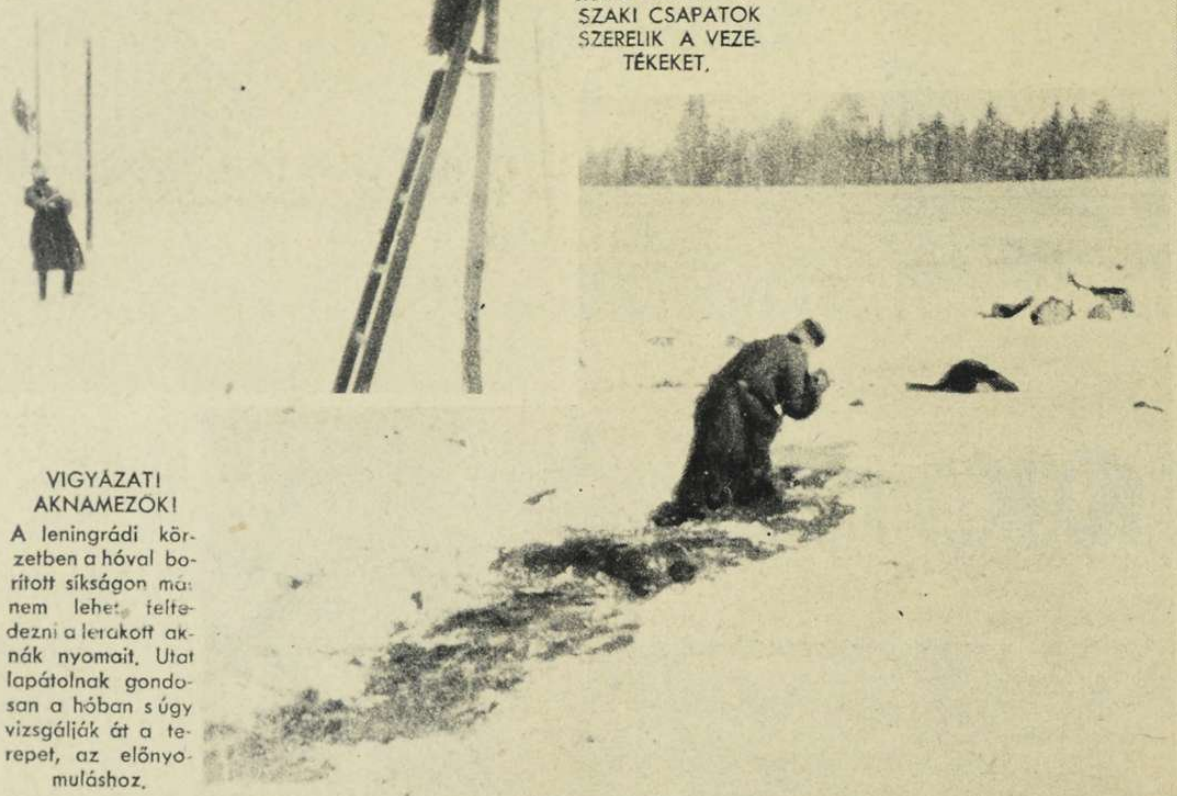

VIGYÁZAT! AKNAMEZŐK!

A leningrádi körzetben a hóval borított síkságon már nem lehet feltételezni a lerakott aknák nyomait. Utat lapátolnak gondosan a hóban s úgy vizsgálják át a terepet, az előnyomuláshoz.

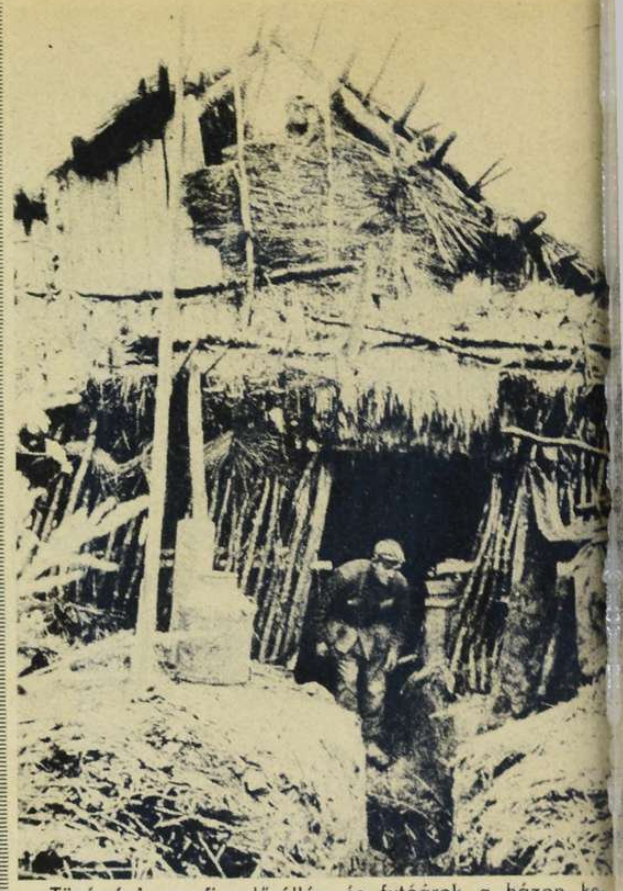

Tüzérségi megfigyelő-állás és futóárok a házon keresztül, a leningrádi körzetben.

de a viharos német ellentámadások az eredeti állá sokon túlvetik az előreparancsolt egységeket. Eg német hadtest vonalán egy óra alatt 29 szovje páncéloskocsit pusztítottak el s rövid ütközet utá *44 kiégett harckocsi maradt a csatatéren.* Zsuko tábornok behívta az összes fegyverforgató férfi akit nővel lehet helyettesíteni s intézkedése ar mutat, hogy *a német általános támadás megindí tására vár* ... A moszkvai gyártelepek nagyrész romokban fekszik, pályaudvarait összebombázták Moszkva és Gorkij vasútvonalát használhatatlan tették a zuhanóbombázók. *A légi tevékenység fo lelmetesen növekszik a szovjet fronton. Novembe 1—11 között 61 nagyobb szállítóvonatot semmis tettek meg, több mint 3600 kocsival; 420 vona súlyosan megrongálódott s 40 pályaudvar a leve gőbe repült. A szovjet légierejének felmorzsolás is következetesen halad előre. Október 1-től no vember 8-ig 2174 szovjet repülőgép pusztult el ugyanezen idő alatt a német veszteség 183 gé volt.*

A tulai arcvonalon a németek szétvertek egy vörös lovashadosztályt és sok foglyot s nagy hadi szákmányt ejtettek. Jellemző, hogy Moszkva védel mét lovas seregekkel próbálják ellátni ...

A krimi félszigeten a szövetségesek Keresztől délre elérték a tengerpartot és egy fergeteges ro hammal elfoglalták Kercs városát a kikötővel együtt. Kercs gyors elfoglalása hadműveleti szem pontokból sokkal fontosabb volt, mint Szebasztopo bevétele.

PANCÉLOSOK HOSSZÚ SORA TAPOSSA A HAVAT, A LENINGRÁDI KÖRZETBEN.

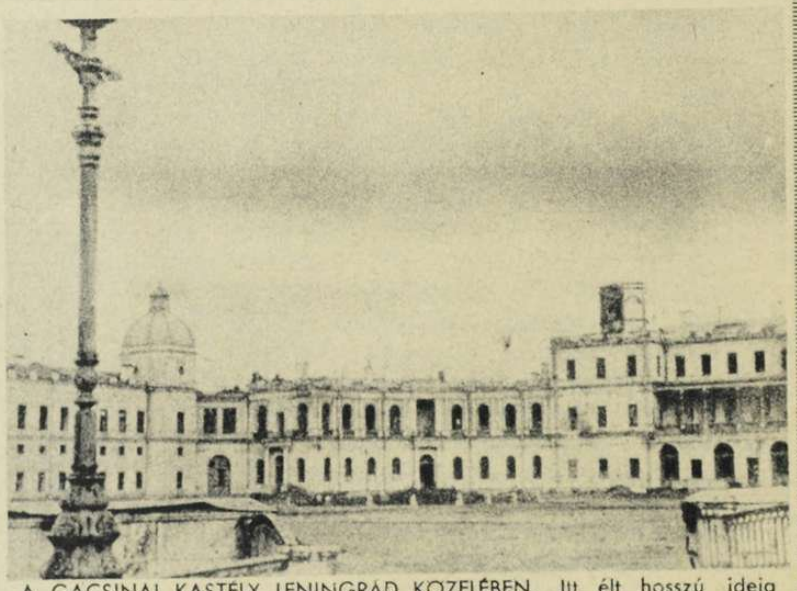

A GACSINAI KASTÉLY LENINGRÁD KÖZELÉBEN. Itt élt hosszú ideig Zichy Mihály, a nagy magyar művész s a pompás termeket díszíti sok nagy alkotása. A gacsinai kastély körfolyosóján díszelgett a világ egyik legértékesebb kínai porcellán-gyüjteménye. Vajjon megvan-e még a palota?...

A PETERSHOFI GYÖNYÖRŰ KASTÉLY LENINGRÁD KÖZELÉBEN. A szovjet időzített bombákkal felrobbantotta. A kiégett ablakok és a füstös falak mutatják a vandál belső rombolást.

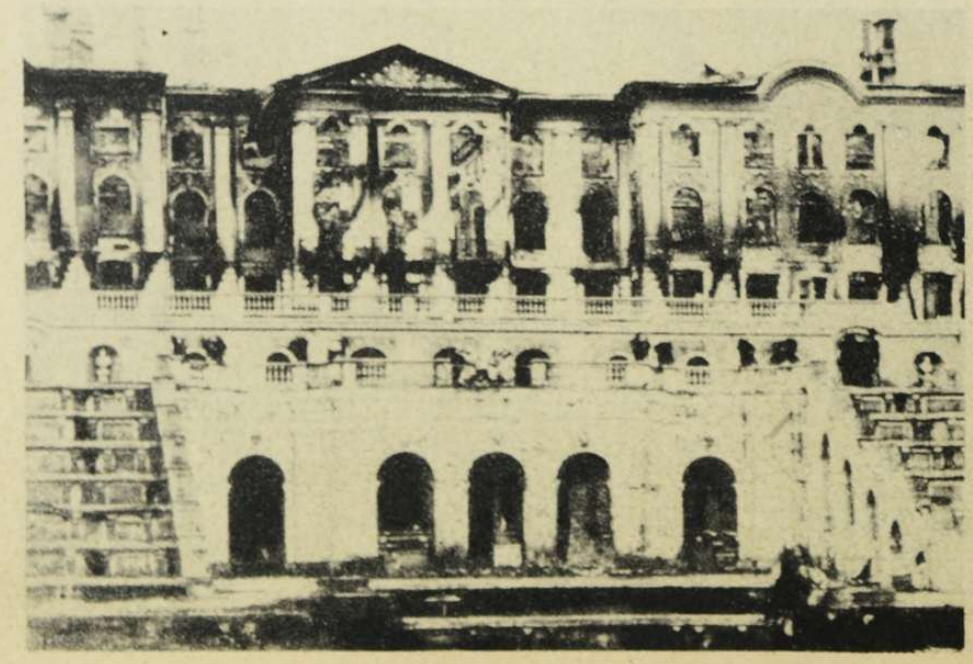

A KASTÉLY a háború előtt...

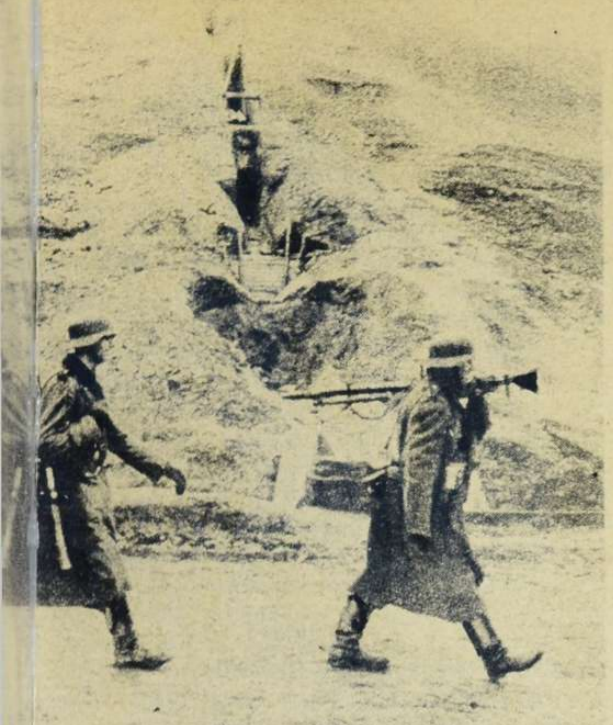

ELŐRE A TENGERPARTIG!
ól kiépített szovjetállásokból már kiverték az ellen-
et s a csapatok tovább menetelnek Rosztov alá.

EBÉD A KRIMI TENGERPARTON.
Ezen a szakaszon a viharos támadást már végleges siker koronázta. A parti fedezékek előtt a Fekete-tenger végtelenbe vesző vize hullámzik.

A KRIM ÉS AZ AZOVI-TENGER KÖZÖTT

A KRIMI FÉLSZIGET síkjain, ameddig a szem ellát, mindenütt csapatok nyomulnak előre.

A KRIMI FÉLSZIGETEN.
Az elfoglalt és gyorsan átalakított szovjetállásokban rohamra gyülekeznek a csapatok.

UTCAI HARCBAN A KRIMI FÉLSZIGETEN.

A Krimi félszigeten összeszedett hadifoglyok
ma százezer fölé emelkedett.

Szebasztopol külső erődvonalát is áttörték az
romló csapatok s a harc főcélja, már
ább a szovjetseregek tengeri menekülésének
akadályozása, mint a gyors foglalás. Ezért
nbázzák a stukák olyan hevesen Szebasztopol
ipa, Tuapsze és Novorosszijszk kikötőit s ezért
l bombázápor Tamanszkája városára a Kaukázusban! A térképre vetett egyetlen pillantás megmagyarázza a helyzetet: a kercsi félszigetről a kazusi szárazföldre való tömeges átmenekülést bálta megakadályozni a német hadvezetőség den áron az elmúlott hét folyamán s terve *rcs elfoglalásával véglegesen sikerült.*

A szovjetarcvonal északi és déli tengersarkán engeri dráma közeledik a végkifejlés felé: *Kron-dt és Szebasztopol körül merül hullámsírba a ös kereskedelmi és hadihajóállomány. A há-ú* kitörése és november 15-e között a két tenge-135 szovjet *szállító hajó* süllyedt el 383.650 tonna artalommal és 131 hajó rongálódott meg súlyo-. A szovjet *hadihajók* közül 52 süllyedt el és 57 gálódott meg; *a maradékot ezekben a napokban dik a tengerfenékre* . . . A finn öböl és a Feketeger megtisztul a szovjetflottától.

A nagy meglepetés

doneci fronton várható. A hadijelentések új hídsűrű foglalásairól számolnak be. Az olasz hadtnek az ellenséges állásokba mélyen benyomult

HARC AZ AZOVI-TENGER PARTJÁN EGY SZOVJET-ÉLOS ELLEN. Az égő szörnyetegből még mindig tüzelnek, de sorsa már elkerülhetetlen.

ROSZTOV KÖZELÉBEN SZOVJET KATONÁKAT EMELNEK KI A FALOMBOKKAL BEFEDETT KIS FÖLDHÁNYÁSOKBÓL S ÖSSZETÖRIK FEGYVEREIKET . . .

Finnország harca

WALDEN FINN HADÜGYMINISZTER A HARCTÉREN.

FINN ROHAMCSAPAT MEGKÖZELÍTI A SZOVJETÁLLÁSOKAT.
A legkisebb zörej, az áruló hang meghiúsíthatja a sikeres rajtaütést...

FINN „SZABADSÁGREND" A NÉMET BAJTÁRSAKNAK.
Heinrich finn tábornok Keletkaréliában kitünteti a swiri harcok német hőseit.

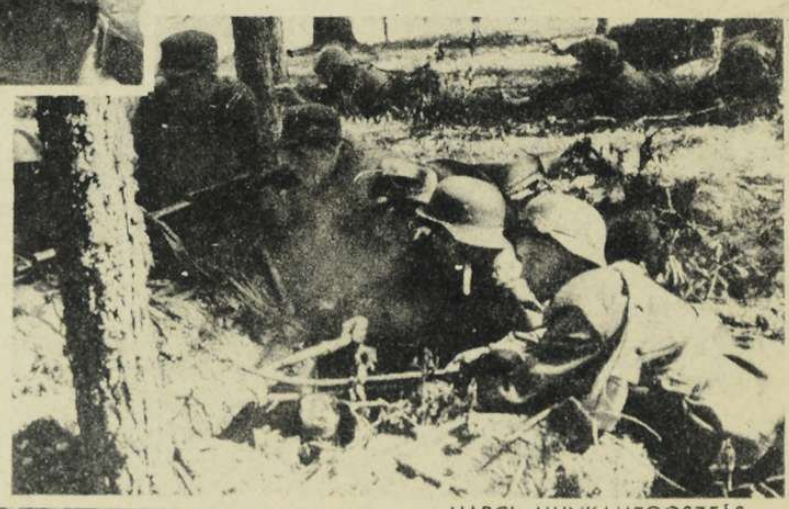

HARCI MUNKAMEGOSZTÁS.
A keletkaréliai ütközetben ropognak a fegyverek s két finn katona forralja a teavizet a földbe süllyesztett szabadtüzön, a fáradt bajtársaknak...

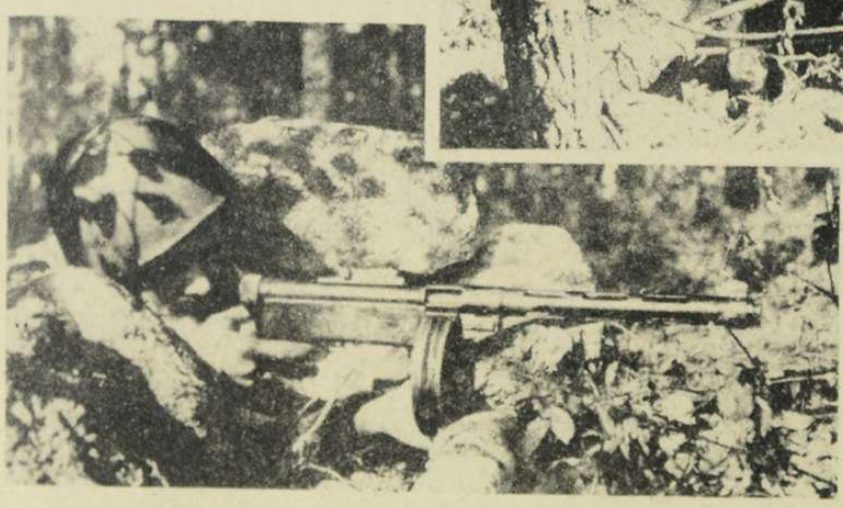

FINN KATONA FEDEZÉKE AZ ERDEI HARCBAN

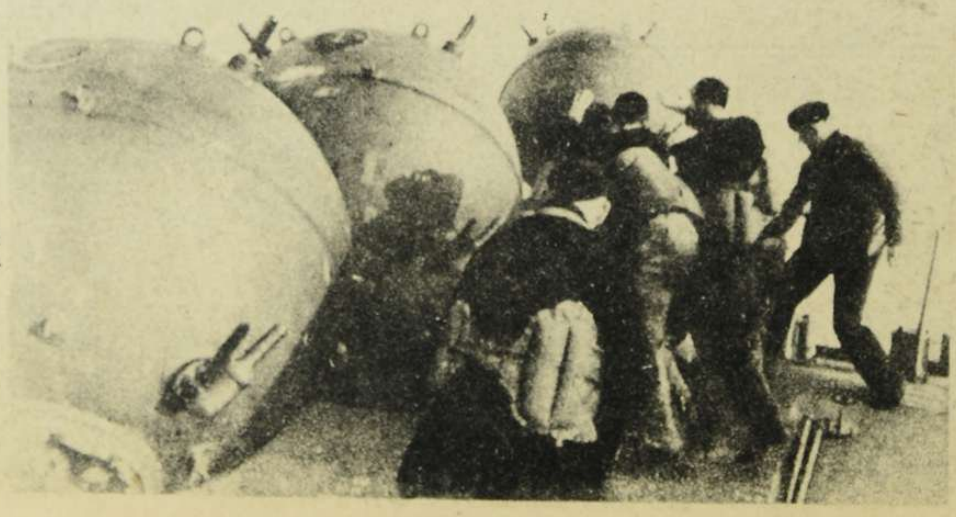

AKNALERAKÁS
finn öbölben, a szovjethajók menekülésének megakadályozására

erős egységeit a túlerőben támadó szovjeterők bekerítették, de napokig tartó elkeseredett csaták után, a főcsapat kiszabadította a hősiesen ellenálló olaszokat az ostromgyűrűből.

A *Donec délkeleti hajlásában* összezsúfolódott szovjet sereg kétségbeesetten védekezik s erről a területről jelenti az olasz sajtó, hogy *a német, olasz és magyar csapatok ragyogó, gyors hadműveletei már megpecsételték a vörös hadak sorsát.*

A Donec és a Don között, a szövetséges csapatok sok helyen kivetették állásaikból az ellenséget és Vorosilovgradhoz közelednek. Rosztovtól északra hatalmas lendülettel folyik az előnyomulás s híreket kaptunk már a sahti-i körzet elleni támadásokról, ami már új ék kialakulását jelenti a kaukázusi útvonalak elvágására. Rosztov előtt is fontos új pontokat foglaltak el a szövetségesek s a Donec és a Volga között, állandósult a vasútvonalak, csomópontok és menetoszlopok bombázása. A Fekete tenger partvidékén, a Kaukázusban és a Kaspi tenger lejtőin száraz és nem tulságosan hideg és hosszú a tél. A hadműveleteknek a fagy beállása után nincs nagyobb akadálya a vizenyős tavaszig...

Fekete napok

sötétednek Angliára. Megérkezett az első jelentés arról, hogy a német tengeralattjárók behatoltak a Földközi tengerbe s bemutatkozásuk során elsüllyesztették a 22.600 tonnás *Ark Royal* repülőgépanyahajót, sulyosan megrongálták a 31.100 tonnás *Malaya* csatahajót, de megsérült a 14.400 tonnás *Argus* is és több egysége az angol hajóhadnak. Gibraltár kikötőjébe vontatták be a sebesült hajókat s *az angolszász világ megdöbbenve értesült a gyászhírekről.* Alig hangzott el Churchill beszéde a hajóhad könnyü feladatairól s a Csendes Óceánon állomásozó flotta megerősítéséről, máris megtörtént a baj...

Az *Atlanti Óceánon* is sulyos veszteségek érték Angliát s kereskedelmi hajóhadának novemberi vesztesége sem marad az átlagos *félmillió tonna mögött.* Hivatalosan jelentette az angol admiralitás a *Cossack*, az 1870 tonnás modern romboló elsüllyedését is. Az angol partvidék bombázása megélénkült, kikötők, gyárak, kohók, ipartelepek tüze csap a magasba...

Anglia légi ereje a november 8-iki nagy támadásnál, saját bevallása szerint 37 bombázó gépet vesztett, a valóságban rövid *24 óra alatt, 50 gépe pusztult el a nyugateurópai térben, 200 kiváló szakemberrel együtt!..*

A *Royal Air Force 1941 január 1-e és október 31-e között 2501 repülőgépet veszített, szemben Németország 602 elpusztult gépével.* Június 22. és október 31-e között 1590 az angol gépveszteség s a németeké 228... *A számadatok egybevetése világosan megcáfolja azt a babonát, hogy az idő mulása Angliának dolgozik!* A veszteségek arányszáma eltolódik Németország javára s az elfogulatlan szemlélő is láthatja, hogy a civil negyedek bombázása a német birodalom területén s az elenyésző kár, amelyet a bombázás valóban fontos hadicélokban okoz,

HÓBAN — JÉGBEN ANGLIA ELLEN.
Szánkón viszik a hatalmas bombát a harci géphez, valahol egy északi repülőtéren...

ávolról sem ér fel a fokozódó angol veszteségekkel. *Churchill nem tud új frontot nyitni a 9000 kilométeres európai szakaszon s tehetetlenségét eplezi a légi támadásokkal.* Ártatlan holland halászok mészárlása és a délolaszországi lakosság álandó bombázásának kegyetlensége, barbár látványosságokba rejti a sikertelenséget.

Az olasz tengeralattjárók az Atlanti Óceánon elsüllyesztettek 3 angol gőzöst, 25.000 tonna űrtartalommal s evvel csak az Otlanti Óceán vizein pusztításukat 500.000 tonnára emelték. Délolaszországban sok angol gépet lelőttek a légelhárítók és a vadászok. *Az angolok a Földközi tengeren 5 nap alatt 36 bombázót vesztettek.* Keletafrikában *Gondar* körül rendkívül heves harcok dúlnak. Az *olasz torpedóvető repülőgépek* kiváló teljesítményekkel csökkentették a hét folyamán Anglia kereskedelmi hajóhadát...

A világháború

szétrobbantásának szerencselovagjai lázasan dolgoznak az emberiség legnagyobb szerencsétlenségének előkészítésén. A földalatti kommunista összeesküvés vörös lángja még Spanyolországban is felcsapott, de az elvakult, reménytelen próbálkozás vezetőit tömegesen kivégezték. Különösen a *szláv államok és népek* felé nyúl ki Moszkva keze, s lázadások és hiábavaló vérengzések megszervezésére uszítja régi ügynökeit. Szerbiában erős kézzel megindult a rendcsinálás s az Adria keleti partján a megszálló olasz csapatok a kommunista túszok százainak összeszedésével iparkodik megakadályozni az aljas merényleteket, amelyekből úgy sem lesz, mert nem lehet felkelés.

Amerikában a képviselőház kis többséggel elfogadta a kereskedelmi hajók felfegyverzésének törvényjavaslatát s a szükséges felszerelések és munkálatok körül viharos spekuláció zajlik. *Az Egyesült Államok közvéleményét nagy izgalomban tartja a finn kormány megrendítő, mélységesen emberi válaszjegyzéke, amely csöndes szilárdságával megcáfolni azt az álláspontot, hogy a finn szabadságharc az amerikai érdekeket veszélyezteti... A bányászsztrájk hullámai sem ültek el s a dúsgazdag Amerika munkássága ellen katonai erőket kell bevezényelni a legnagyobb ipari konjunktura idején...*

Japán rendkívüli nagykövete megérkezett Washingtonba s Tókióban a törvényhozás minkét háza erélyesen követelte a nemzet becsületének és távolkeleti érdekeinek megvédését. *Knox* amerikai tengerészetügyi miniszter, rádióbeszédében kijelentette, hogy az Egyesült Államok tengerészei „*hadivártán*" állanak az Atlanti Óceánon. Knox hangoztatta, hogy Amerika komolyan veszi intézkedéseit... Ez a legkönnyebb háborús módszer: először súlyos, jogtalan intézkedéseket tenni s azután hangoztatni, hogy most már meg kell védeni a tekintélyt.

A Csendes Óceán viharának élesztgetői, az uszító sajtó, a meggondolatlan politikusok és a kereskedelmi ügynökök talán nem is tudják, hogy mit cselekszenek.

A Volga felsőfolyásánál

elfogott szovjetfoglyokat kihallgatásra viszik

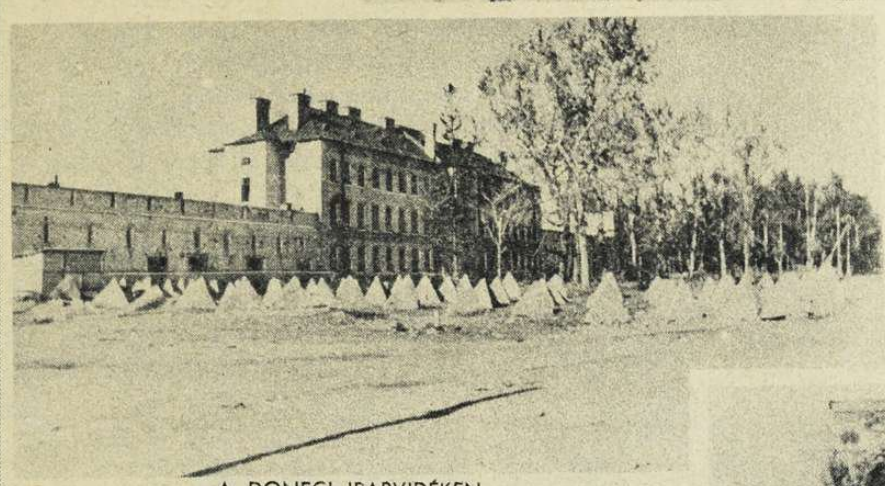

SZOVJETKASZÁRNYA A DONEC MENTÉN

A gyorsan elhelyezett betontömbök feladata lett volna feltartóztatni a német páncélosokat, amelyek szabálytalanul, a másik oldalról törtek a városba, ahová még nem szállították ki a tankcsapdákat...

ELŐRERENDELT TÜZÉRSÉG A DONECI HARCTÉREN

A DONECI IPARVIDÉKEN.

A szovjet felgyújtja az ipartelepeket, bizonyítani, hogy semmi reménye sincs a — visszatérésre...

OESAU ŐRNAGY

most aratta 100. légigyőzelmét. Mennyi halálos veszedelmet s milyen férfias bátorságot hirdet 100 közelharc fent a levegőben!...

MUNOS GRANDES TÁBORNOK, A SPANYOL AZÚRHADOSZTÁLY PARANCSNOKA MEGKAPTA A VASKERESZTET A SZOVJETFRONTON

HEINRICH HOFFMANN NÉMET TÖRZSŐRMESTER, az első altiszt, aki lovagkeresztjéhez a tölgyfalombot is megkapta, 62. légigyőzelme után...

HARCKOCSIKON VONUL BE A GYALOGSÁG A SZÍVÓSAN VÉDETT SZOVJET IPARTELEPRE S GOLYÓZÁPOR ZÚDUL MINDEN HELYRE, AHONNAN LÖVÉS HALLATSZIK...

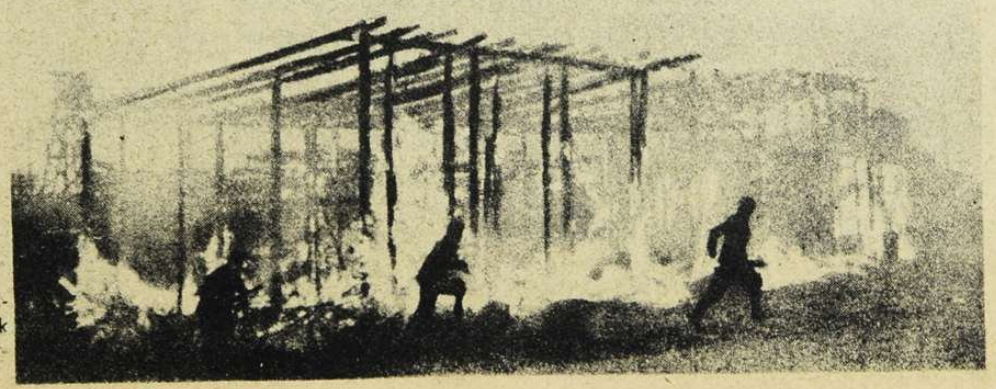

MUSSOLINI KATONÁI

üldözik az ellenséget égő házak között, a szovjetfronton

Az elektromos ipar székháza, az amerikai stílusú felhőkarcoló, mely belülről teljesen kiégett...

Charkov utcáin helyreáll a rend

Hadászati és ipari szempontból egyaránt, a szovjet felbecsülhetetlen vesztesége volt a charkovi nehézipar hatalmas telepeinek feladása. A harcba vert szovjetcsapatok a végsőkig kitartottak, de Timosenko a szétzüllött hadsereg maradék erőit keletre vonta vissza, abban a reményben, hogy biztonságos távolságban újrarendezheti a riadt hordákat s Charkov nem tudott ellentállni a fergeteges támadásnak. **A déli és a középső front fegyver- és hadianyagszállítása Charkov utcai harcaiban roppant össze véglegesen, még ma is beláthatatlan következményekkel s a világsajtó nem is titkolja, hogy Charkovban a szovjet-ellenállás fellegvára dőlt romokba... A vörös korszak végetért s csak új rend, új építés és új uralmi forma támaszthatja életre a várost...**

a háború előtt...

...és a szovjet kivonulása után.

A nehézipar székháza Charkovban. Ez az óriási palota takarta el a dolgozók ijesztő, barbár nyomorúságát s a két évtizedes embertelen kizsákmányolást a „nemzetközi forradalom" fegyvertárának megteremtése érdekében...

Homokzsáktorlasz egy kávéház előtt. Itt is látszik, hogy szétrombolására csak egy lövedéket pazaroltak...

Rohamágyú-őrjárat az elcsendesedett utcákon.

Gyerekes szovjettorlaszok Charkov belső negyedeiben. A modern rohamágyú egyetlen lövése elegendő volt darabokra törni az egymásra zsúfolt járműveket, s futásba zavarni a védőosztagot.

A munkásosztagok utcáról-utcára takarítják el a romokat, megszabadítani a várost a hiábavaló szovjet-rombolások és az ütközetek szomorú nyomaitól...

A partizánok, a szovjetkomitácsik fészke Charkovban. A szovjetcsapatok kivonulásuk előtt felrobbantották.

A HÉT TÉRKÉPE

HITLER LEGUTÓBBI BESZÉDÉBEN

3,600.000 szovjetkatonáról, 15.000 repülőgépről, 22000 páncélosról és 27.000 ágyúról számol be, mint a szovjetfronton ejtett hadizsákmányról.

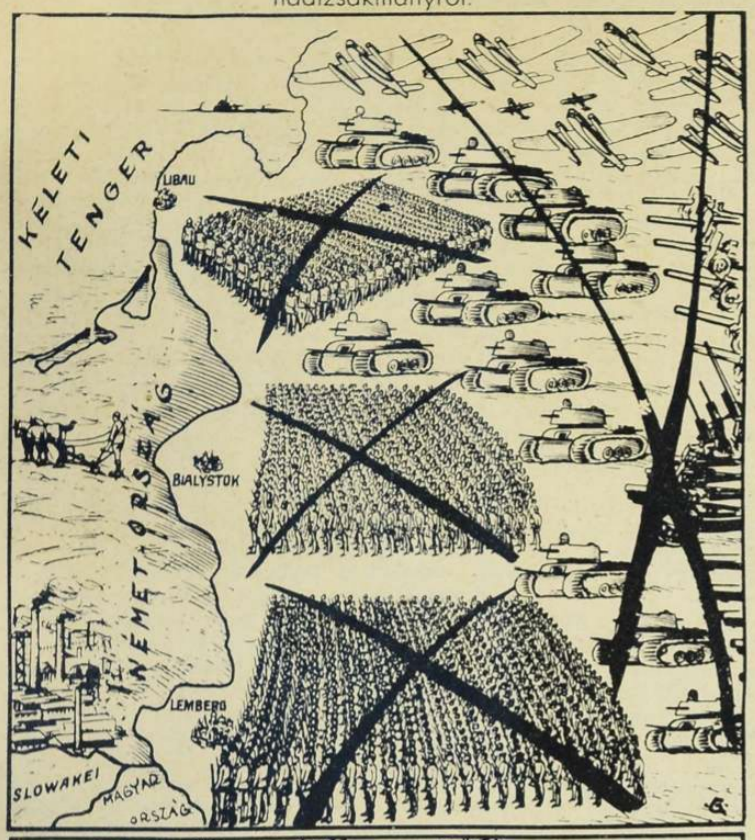

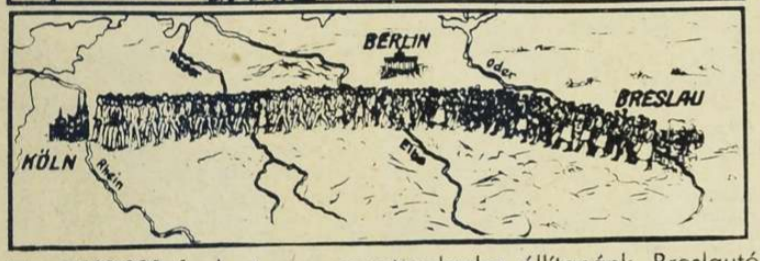

Ha 3,600.000 foglyot egy menetoszlopba állítanánk, Breslautól Kölnig, 720 kilométer hosszúságban húzódna a menet.

LENINGRÁD ÉS KÖRNYÉKE

MOSZKVA ÉS KÖRNYÉKE

ROSZTOV ÉS KÖRNYÉKE

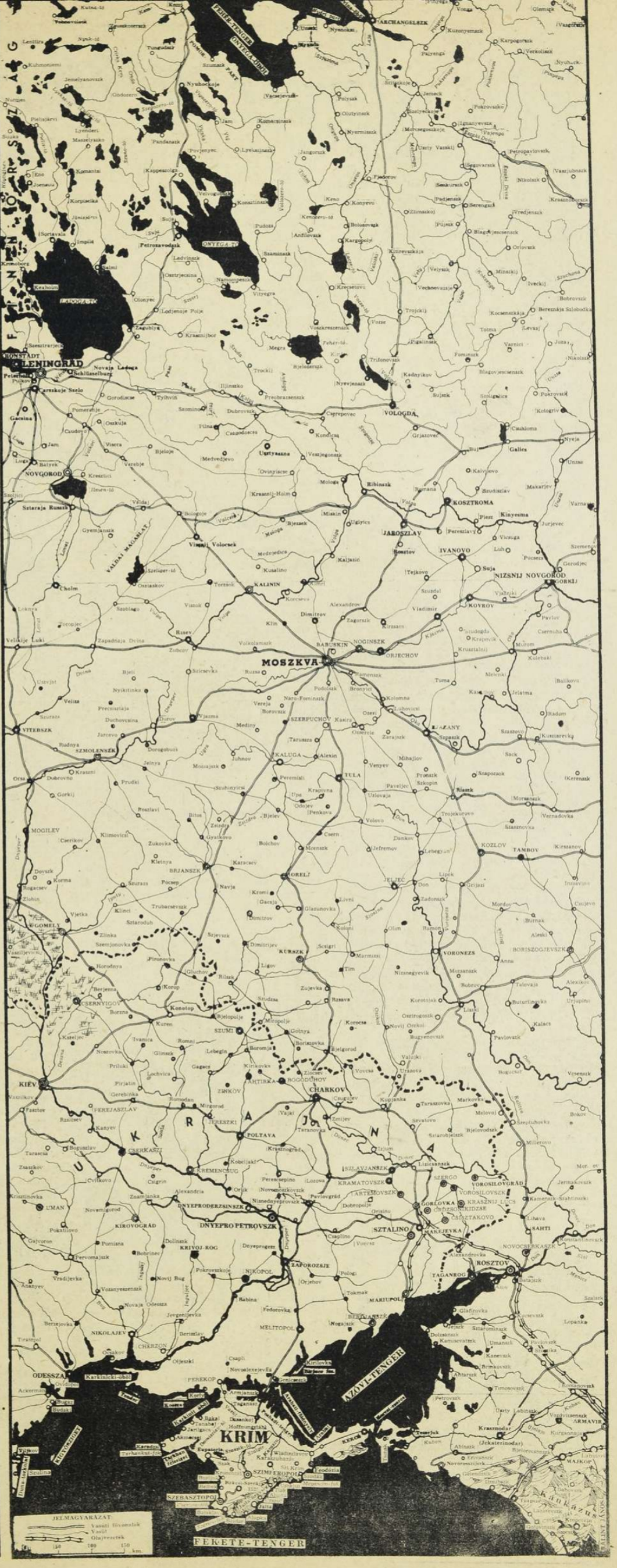

Régi magyar világ

1841 év őszén a *Világ* című lap a következő külpolitikai tájékoztatót adja:

«...*A béke s háború kérdése egyedül az amerikai kongresszus magaviseletétől függ.* A franciákkal összeütközés alkalmával senki sem tartott háborútól, most azonban mindenki a legrosszabbat várja. Anglia nagyon csekély hasznot remélhet egy, az Egyesült Államokkal folytatandó háborútól, az Egyesült Államokban azonban számosan vannak, kik már jó eleve örülnek a nyerendő zsákmánynak. Kanadában a békétlenség csak elnyomatott, és az amerikai angol gyarmatokbani meghasonlás vallási színt kezd ölteni. Alsó-Kanadában a francia lakosság e tartománynak Felső-Kanadával való összekapcsolása által elveszté nemzetiségét, mit ismét vissza akarna vívni. Az összekapcsolás óta a valláskülönbség bajt kezd okozni. Új Fundlandban a kormány ellen katholikus ellentállás keletkezik, szóval a baj még távolról sincs megszűntetve, s háború esetében *az Egyesült Államok*

bizton lázadásra számolhatnak az északi angol gyarmatokban. Forrongás fordulhat elő mindenesetre a déli államokban is, — hol még rabszolgaság létezik, de föltehetni-e, hogy az Egyesült Államok háborút kezdenének annélkül, hogy a feketék iránt legalább pillanatnyi kedvezést mutassanak? *Meghódíthatná-e Anglia az Egyesült Államokat?* A legszerencsésebb esetben csak arra törekedhetnék, hogy a déli államokat az északiaktól elválassza s két országot alkosson. De nem egyesülnének ez esetben Dél és Észak még szorosabban a közös ellenség ellen? Ezt Angliában mindenki tudja, s Anglia nem örömest kezdene háborút az Egyesült Államokkal; de a nemzeti becsület nem hagy más választást, ha az Egyesült Államok kormánya nem enged, mire nem nagy kilátás van, mert *Északamerikában a tömeg háború után sóvárog.* Az északamerikai viszonyok rég összefüggésben vannak Anglia belviszonyaival. Létezik Angliában egy köztársasági sajtó, melly által az amerikaiak nagy befolyást gyakorolhatnak az angolokra s a háborút könnyű ürüggyel használhatnák zavargásokra. Angliában ez ébren tartja a figyelmet, de ha egyfelől senki sem akar háborút, másfelől ha csakugyan kitörne, mindenesetre nagy erővel fog lefolyni, mert Anglia úgy, mint Északamerika létharcukat vívnák, *mellyben Anglia semmit, az Egyesült Államok mindent nyerhetnének.*»

Ezek a külföldi gondok nagyon tanulságosak, különösen a jelenkor, száz évvel későbbi olvasója számára:

A magyar belföldi élet színes sokrétűségének ismertetését kezdjük most el a falu világában:

A *Regélőben* a következő jellemző tréfa lát napvilágot:

«Méltósága a gróf, *csak a javokat kívánja kenteknek*» — mondá a tiszttartó az irodában egybegyűlő parasztoknak —, «biz azt ám uram, — felelte egy közülük — *és éppen azt nem akarjuk odaengedni...*»

A faluból kocsikázzunk be a kisvárosba, s nézzük meg a kisvárosi ember fényképét, ahogy azt a *Pesti Divatlap* leírja:

«Hogy megmutassuk, hogy kisvárosi ember mennyit ad a szólás-módra, nem kell Piripócsba mennünk. Nézzétek őt például, midőn a kénytelenség olvan idegennel hozza érintkezésbe, kinek külsejében, főképp a mai szakállas divatban, valójában nem tud eligazodni, ha vajjon tekintetes úrhoz van szerencséje, vagy árcsáshoz? Szorul izzad félig-meddig hajlong, mert hátha kisül, hogy *zsidóval beszél*, s ki ad kárpótlást neki, a méltatlanra fecsérlett bókokért? Tehát urazza, mint szokta a hozzá bekvártélyozott pandurt is. De ha az idegen feljebb ad, s beszédén semmi zsidóság nem érezhető, a kisvárosi rögtön meg tekintetes urazza, s ekkor aztán van dolga a kisvárosi szótár leghasználtabb szavainak. Ilyenek az: örvendek, tetszik, alássan, méltóztasson, instállom; csak dől akkor a: Tetszett felfordulni az úton, méltóztatott beteg lenni, nehezen sajnálom a tekintetes urat, s több efféle gyönyörű sallangjai a kisvárosi nyelvnek.»

«Most jön az idegen tekintetes úr cselédje:»

«— *A reggeli kész, méltóságos gróf úr* — s eltávozik.» — «Mintha tüzes istennyila ütött volna le a kisvárosi ember mellett, háta borsózik, homlokáról ökölnyi cseppek hullnak, átkozza a nyelvét, és elszalad minden szó nélkül, nehogy nyelvének újabb kárát vallja.»

A fővárosban a közvélemény hangulatában érzik a nagy jövőjű országközpont emelkedő életvonala:

A *Jelenkor* írja: «Végigfutva a városnak, hazánk szívének, középpontjának, térképét, a legszebb utcák neve inkább valamely silány zoológiai gyűjteményre emlékeztetnek, mint a magyar haza nagy tettekben jeles férfiaira. Szarka és Veréb, Kígyó és Nyúl, Sas és Pacsirta, sőt Retek és Dió utcákra bukkanunk, sőt, hogy a macskazene tökéletes legyen, 3 Dob és Síp sem hiányzik, s a Zsibárus utca kiegészíti a csúnya gyűjteményt, sőt a *világhírű bécsi prózaiságnak jelentéstelen visszakérődzése sem hiányzik* a külvárosban. Tavaszmező, Pacsirtamező és több társaik egyenesen bécsi gyarmatokra emlékeztetnek. A *Zrínyi-kávéház legyen egyetlen képviselője nemzeti nagy hőseink emlékezetének?* Vagy beérjük-e azzal, hogy a ronda külváros egyik csekély utcája Valero és Rombach nevet viseljenek? Ha gróf Széchenyi nagy eszméje Pestnek nem éppen költői nevét «Honderűre», vagy bármi szebb hangzásúra változtatni, kivihetetlennek találtatik is,

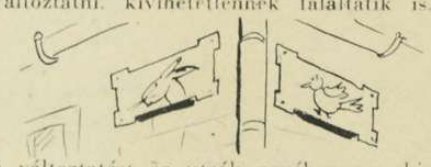

a változtatást az utcák nevében egy kis jóakarattal megteheti a városi rendőrség, mint megtevé, *amikor a Disznópiacot Rozália-térre változtatta.*»

A magyarosság és a magyar légkör érdekében hegyes varrótűként szurkálódó tollháború folyik, a polgári felfogású lapok és a Honderű közt. Ez az utóbbi ugyanis külföldieskedő, piperkőc fő'énnyel állandó szálka a jurátusos olvasóközönség szemében.

Így szúr bele az *Életképek* a Honderűbe:

«Van egy pont a Honderűben, mely belföldi iparunkat nevetséges színben igyekszik feltüntetni azáltal, hogy egy nemzeti bolt felállítását ajánlja, melyben — szerinte — a nationalis cikkek, elkezdve a debreceni, vagy gorbói cseréppipától, föl a cifra, tulipános juhászbundáig, a legszebb és legválogatottabb minőségben legyenek feltálalva. Ilyenek például, a magyar nyergek, sállangos szerszámok, süvegek, dolmányok, zekék, szűrök, fokosok, cafrangos dohányzacskók, sujtásos gubák, magyar saruk, sárga, piros kordomány csizmák, sarkantyúk, rákóczi-pipák, *zsiványkostümök.* Ez utolsó szóban tűnik ki leginkább a rossz szándékból eredő gúnyolódás. Ezen utolsó szó azt jelenti, hogy az említett magyar készítmények mind a zsiványkosztüm körébe tartoznak, mert hiszen zsiványruhákat és szerszámokat különösen a haramiák használatára nem készítenek s nem árulnak hazánkban. *E gúny tehát a magyar iparra felette idétlen, sőt nemtelen.*

«Különben az ily piszlicsár ellenségtől nincs mit tartani, mert *ime, lelkesebb hölgyeink közül sokan, a Honderű dacára is, magyar gyártotta bárson és selyemben fognak megjelenni nemzeti báljainkon mindaddig, míg másféle bálias kelméket nem készítendnek.* Sőt lesznek lelkes hölgyek, kik bálokban nem hogy pirulva, de büszke honleányi érzettel viselendik az egyszerű kartont. Hiába mondja a Honderű, hogy *Koch és Valero* gyártotta bárson, és selemben táncolni nem lévén sikkes, nagyon szerencsétlenek lennének kisasszonykáink, hahogy sötét színű, vagy *virágos, cicz, és karton viganókban kényteleníttetnének szökdécselni...*»

Egyenesen mulatságos, amikor ezt a pártvillongást egyszerű kis esetekre is átviszik a lapok.

Egy magyar úriasszony a Fehér-Hattyúban számos leányismerőse szórakoztatására táncmulatságot rendezett.

Ezt a kis dolgot így írja meg a *Honderű:*

«Mondják, hogy özv. Tahy Károlyné is megszánja szép barátnőit és kedvökért, — mint tavaly, — hetenkénti tánestélyeket fog rendezni. Önagysága csinos kis báljait fesztelen vidámság, — az ifjúságnak annyira kedvelt eleme — jellemzi.»

Egy héttel később az *Életképek* is megírja ugyanezt, majdnem a *Honderű* pontos fogalmazásában, de éles fullánkkal:

«Mondják, de mint bizonyosat meg nem állapíthatjuk, hogy a *Fehér Hattyú* fogadósa is megszánja szép barátnéit, a külvárosi mosogatónőket s kedvökért — mint tavaly — vasárnaponkint táncestélyeket fog rendezni. Tudva van, hogy ezen bálokat mindig a legfesztelenebb vidámság, — a borbély- és mesterlegények annyira kedvelt eleme — jellemzi; s növeli e bálok érdekét még az is, hogy az idén a szelindekek és komondorok többé nem bocsáttatnak a terembe, hanem számukra külön hely lesz a konyha közelében elrendezve...»

A mérsékelten német-magyar irodalmi világban a már nagynevű *Garay János* magyar költeményei. Budapesten német fordításban is megjelentek. Ez a körülmény eredője az alábbi kis frásnak:

Két hölgy beszélget:

«Ah Frau von N.... mily derék, jeles Dichter a maga rokona, a Garay — mily szép Gedichtet ír Ő! — Hát honnan ismeri őt Kegyed, talán megvette verseit? — Dehogy, hiszen ő a Tageblattba szokott írni szép német verseket, onnan ismerem őt. ...igen, igen Frau von N... hiába nevet! (Ez korántsem költött dolog, mert a fent tisztelt magyar nő Garay Jánost egyedül verseinek a Tageblattban közölt német fordításából ismeré, mit ő eredetinek vélt lenni.»

Hiába neveztük a Honderűt fentebb piperkőcnek, amikor a zsidókérdésről van szó, tud az magyar meglátásokat hangoztatni. A *Honderű* hosszú sorozatban közli a magyar főváros jellemző társadalmi alakjait, s rákeríti a sort a zsidó *«hajhászra»* is.

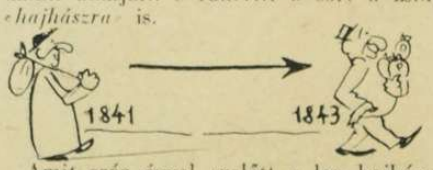

Amit száz évvel ezelőtt a lap hajhásznak nevez, azt mi ma rendesen üzletembernek hívjuk. A Honderű leírja *egy hajhász életfutását* az elindulástól kezdve, a beérkezésig:

«*A hajhász mindent képes megszerezni, menyasszonytól kezdve egy pár szövött kesztyűig, s háromemeletes háztól a vízslakolyokig.*

Lássuk, miképen éli világát a zsidó hajhász. Ő már első ifjúságában is nagyra törekedett, s a *gyapjú kereskedést* igen lealázó mesterségnek tartotta. Emiélfogva tehát a sorshúzásra fordítá szemét, s *sorsjegyek árusításához fogott*, mely mesterség minden kávéház és hivatalszoba ajtaját megnyitá, következésképp *igen sok ismeretséghez jut és ez az, mire a zsidó hajhásznak mindenek felett szüksége van.* Mihelyt tehát elég ismeretséget gyüjte magának, csak az iskolaév kezdetét várja s azonnal lemond a sorsjegykereskedésről *és a vendégfogadókat választja magának állandó tanyául.* Mikben a bérszolgával baráti viszonyban iparkodik lépni, mit egy pár itce kőbányaival szerencsésen végihez is visz. A vendégfogadóban korán

reggel első feladata *minden hirlapi jelentést gondosan elolvasni és a fontosabbakat rövid kivonatban tárcájába jegyezni.* Ezután végigjárja mindazon helyeket, hol tanulóifjak szállás és étkezése ajánltatik *és mindent gondosan feljegyez*, azon díjjal együtt, mely néki ígértetik, ha jólfizető ifjakat hozand. Hol felserdült leányok vannak, oda keresztet rajzol tárcájába, ami azt jelenti, hogy oda jurátusokat iparkodandik hozni, kik talán házikeresztet fognak majd ott szerezni magoknak életük jövendő rózsapályájára, mi néki ismét pár forintnyi hasznot hoz, *mert a zsidónak első eszméje mindig csak a pénz, és az utolsó gondolatja ismét csak pénz...*»

«Körjárását végezve, a vendégfogadóba visszatér s mihelyt kocsit lát érkezni, melyekben úrfiak ülnek az apa mellett, *azonnal előáll, ajánlja szolgálatát*, mondván, hogy valamennyi szállásadó házat ismeri az egész városban. *A falusi úr természetesen örömmel fogadja az ily ajánlkozást, mert nem szeret sokat barangolni a kövezeten.* Az úrfiak tehát csakhamar elhelyeztetnek, *s mindakét fél becsületesen megfizeti a hajhászt, ki prédáját nem hagyja könnyen kisiklani kezéből, hanem további szolgálatát ajánlja, mert hiszen az úrfinak ruhára van szüksége s egyedül csak ő tudja, hogy hol lehet afféléket legjutalmasabban kapni.* Az alatt az apával megismerkedik s azon ígéretet kapja tőle, hogy *ezentúl pindig általa fogja eladatni gabonáját...*»

«Ha a hajhász ügyes, úgy egyetlen iskolai év kezdetén néhány száz forintot hozhat zsebébe, s ezt ő igen ügyesen tudja használni, *az úgynevezett apró kölcsönök útján, mellyek igen jól kamatoznak.* Este ugyanis *játékházba vonul*, s ott mindennap megtörténik, hogy egy pár tapasztalatlan golyhó elveszti pénzét. Ha a golyhónak órája vagy gyűrűje van, a hajhász azonnal ezt súgja fülébe:»

«— *Kár, hogy fölhagyni méltóztatik a játékkal, ennyi szerencsétlenség után rendesen mindig meg szokott a kocka fordulni.*»

«A játékos nagyot sóhajt, vállat von és halk hangon így válaszol:»

«— *Nincs nálam több pénz.*»

«— *Sajnálom, hogy én nem szolgálhatok, de itt a szomszédban egy öreg úr lakik, ki zálogokra kölcsönöz. Ha talán méltóztatnék óráját ide adni, tüstént hozhatnék rá 50 forintot.*»

«— Nem bánom...»

«A hajhász elfogadja az órát, távozik, egyet fordul s visszajövén *45 forintot hoz*, mivel a kamatot, melly 60-at tesz ki száztól, *egy hónapra levoná*, valamint magának is, szokott hajhászi díjjul, *az egy garast elveszi minden forint után. E szerint ő saját pénzét 120 percent mellett forgatja*, mi még az által is szaporodik, hogy az efféle zálogocskák *gyakran nem váltatnak ki, hanem örökre nála maradnak.*

Ez volt a hajhász élet-sorsának első fordulója. *Tel. a magasba, a továbbivelő pályafutását a jövő számunkban ismertetjük.*

ÓVÁROS TÖRVÉNYHATÓSÁGÁBÓL TÖRLIK A ZSIDÓKAT

..., csak egy legény van talpon a vidéken...

A FAJTISZTA ANGOL HÍRSZOLGÁLAT.

CHURCHILL KECSKÉT ÁLDOZ A HARAGVÓ ZSIDÓ BÁLVÁNY KIENGESZTELÉSÉRE.

(Kladderadatsch)

ZKVÁBAN TELJES GŐZZEL MŰKÖDNEK A BURKOLÓCSAPATOK.

SZTALIN A RINGBEN...

A HIVATÁS ÁLDOZATA

— Vigyázzon Schwarc úr, mert az árdrágítás hazaárulás...

— Mit nem mond?... Mindent árulok, amit lehet...

MEGÉRKEZETT AZ ELSŐ KÍNAI KÜLÖNÍTMÉNY A SZOVJET HADSEREGBE.

— Te, elvtárs, azért mégsem kellett volna ezt a rosszképű társaságot idehozni, még elrontják a hírünket.

MOSZKVAI TÜNŐDÉS

— Követnek megy ez a Litvinov, vagy — szállásmesternek?...

FAJROKONOK, HA NEM ISMERNEK EGYMÁSRA

— Ne féljen barátom, semmitől. Nekünk 6000 éves kultúránk van és...

— Nekem? Pardon! Én tanusítványos vagyok!...

NAGYTAKARÍTÁS A VÁROSHÁZÁN...

PANASZKODÁS UTÁN

— Vegyen egy esernyőt Balog úr, amilyen peches ember maga, — azonnal megszűnik az esős évszak...

MAGYAR FUTÁR. Politikai hetilap. A szerkesztésért felel: Dr. RAJNISS FERENC főszerkesztő. A kiadásért felel.: Grátzer Antal. Szerkesztőség: Budapest, VIII., József-körút 5. Telefon: 137—103 — Kiadóhivatal: Budapest, VIII., József-körút 5. II. em. Telefon: 144—400. — Előfizetési ár egy évre 10 P, félévre 5 P, negyedévre 2.50. Egyes szám ára 20 fillér. Kéziratok megőrzését vagy visszaküldését a szerkesztőség és a kiadóhivatal nem vállalja. — Nyomatott a Stádium Rt. offset-körforgógépén, Budapest, V., Honvéd-utca 10. Felelős: Győry Aladár igazgató.

ELSŐ LECKE TEVEHÁTON. Szovjetoroszország déli harcterein hadianyagszállító teveosztagokat fogtak el a szövetséges csapatok A né-
net katonák megpróbálták a szokatlan új lovaglást, hiányos szakértelemmel s nem nagy örömére — a tevének...
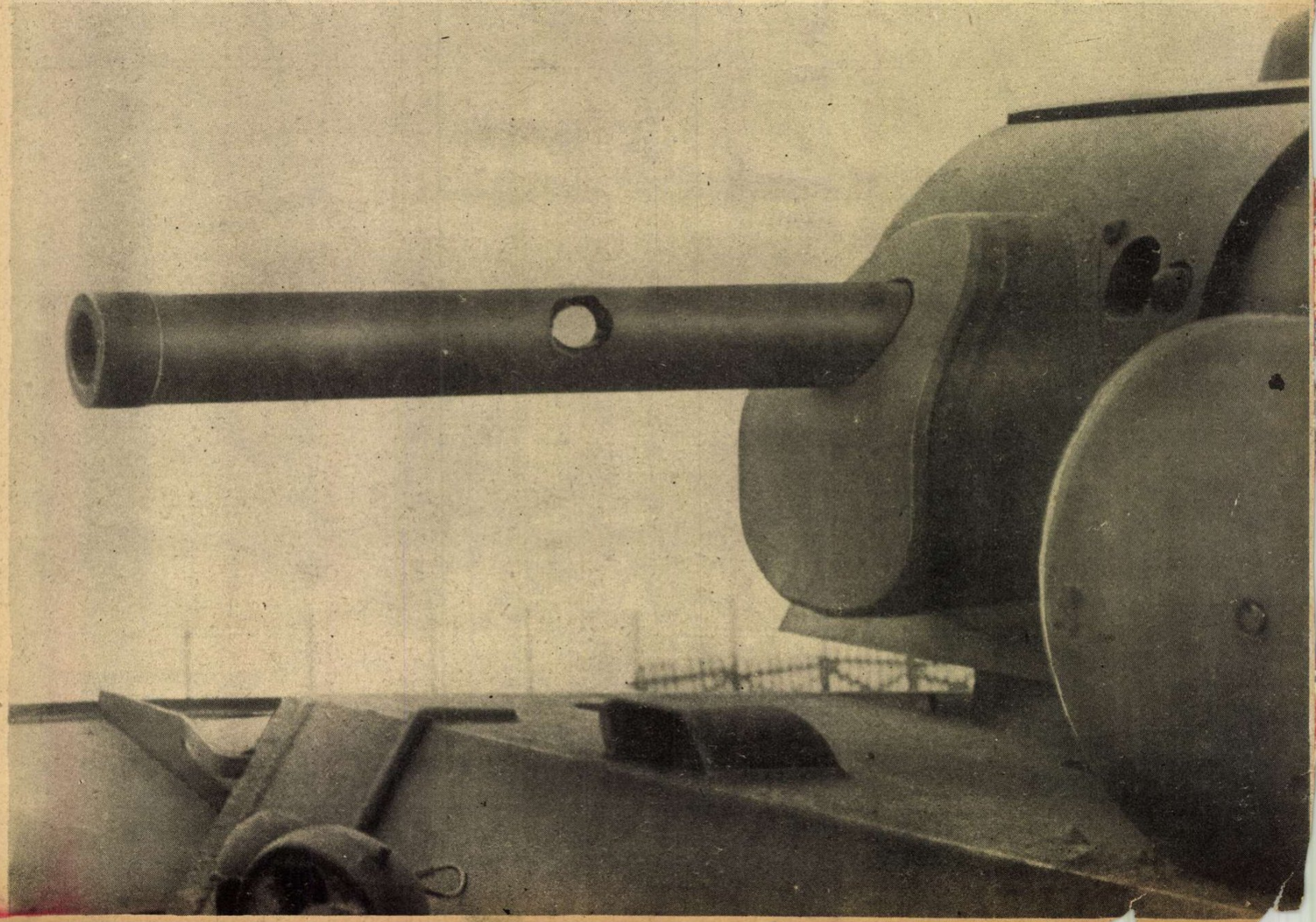
EZ A LEGSZEBB MESTERLÖVÉS! Az 52 tonnás szovjet harci-
kocsi ágyúcsövét tényleg úgy vágta át a páncéltörő lövedék, miként a vajat...